



MORRIS

CIW-85142BI

ΟΔΗΓΙΕΣ ΧΡΗΣΗΣ

ΠΛΥΝΤΗΡΙΟ / ΣΤΕΓΝΩΤΗΡΙΟ

Ευχαριστούμε που επιλέξατε αυτό το προϊόν.

Το παρόν Εγχειρίδιο χρήσης περιέχει σημαντικές πληροφορίες ασφαλείας και οδηγίες σχετικά με τη λειτουργία και τη συντήρηση της συσκευής σας.

Παρακαλούμε να αφιερώσετε το χρόνο για να διαβάσετε το παρόν Εγχειρίδιο χρήσης πριν χρησιμοποιήσετε τη συσκευή σας και να φυλάξετε το εγχειρίδιο για μελλοντική αναφορά.

Εικονίδιο	Τύπος	Σημασία
	ΠΡΟΕΙΔΟΠΟΙΗΣΗ	Κίνδυνος σοβαρού τραυματισμού ή θανάτου
	ΚΙΝΔΥΝΟΣ ΗΛΕΚΤΡΟΠΛΗΞΙΑΣ	Κίνδυνος από Επικίνδυνη τάση
	ΠΥΡΚΑΓΙΑ	Προειδοποίηση: Κίνδυνος πυρκαγιάς / εύφλεκτα υλικά
	ΠΡΟΣΟΧΗ	Κίνδυνος τραυματισμού ή υλικής ζημιάς
	ΣΗΜΑΝΤΙΚΟ / ΣΗΜΕΙΩΣΗ	Σωστή χρήση του συστήματος

ΠΕΡΙΕΧΟΜΕΝΑ

1.ΟΔΗΓΙΕΣ ΑΣΦΑΛΕΙΑΣ	1
1.1 Γενικές προειδοποιήσεις ασφαλείας	3
1.2 Κατά τη χρήση	10
1.3 Συσκευασία και περιβάλλον	11
1.4 Πληροφορίες εξοικονόμησης	11
2.ΤΕΧΝΙΚΕΣ ΠΡΟΔΙΑΓΡΑΦΕΣ	13
3.ΓΕΝΙΚΗ ΕΠΙΣΚΟΠΗΣΗ ΤΗΣ ΣΥΣΚΕΥΗΣ ΣΑΣ	14
3.1 Γενική εμφάνιση.....	14
4.ΕΓΚΑΤΑΣΤΑΣΗ	14
4.1 Αφαίρεση των μπουλονιών μεταφοράς.....	14
4.2 Ρύθμιση των ποδιών / Ρύθμιση των ρυθμιζόμενων στηριγμάτων	15
4.3 Ηλεκτρική σύνδεση.....	15
4.4 Σύνδεση εύκαμπτου σωλήνα εισόδου νερού.....	15
4.5 Σύνδεση αποστράγγισης νερού.....	16
5.ΓΕΝΙΚΗ ΑΠΟΨΗ ΤΟΥ ΠΙΝΑΚΑ ΕΛΕΓΧΟΥ	17
5.1 Συρτάρι απορρυπαντικού	17
5.2 Τμήματα	18
5.3 Περιστροφικός επιλογέας προγράμματος.....	18
5.4 Ηλεκτρονικός πίνακας ενδείξεων.....	18
6.ΧΡΗΣΗ ΤΟΥ ΠΛΥΝΤΗΡΙΟΥ ΡΟΥΧΩΝ ΣΑΣ	19
6.1 Προετοιμασία των ρούχων σας	19
6.2 Τοποθέτηση των ρούχων μέσα στη συσκευή	20
6.3 Προσθήκη απορρυπαντικού στη συσκευή.....	20
6.4 Χειρισμός της συσκευής	21
6.5 Επιλογή ενός προγράμματος	21
6.6 Σύστημα ανίχνευσης μισού φορτίου	21
6.7 Πρόσθετες λειτουργίες	21
6.8 Κουμπί Έναρξης/Παύσης	25
6.9 Κλείδωμα Προστασίας.....	25
6.10 Ακύρωση του προγράμματος	25
6.11 Τέλος προγράμματος	25
7.ΠΙΝΑΚΑΣ ΠΡΟΓΡΑΜΜΑΤΩΝ	26
7.1 Σημαντικές πληροφορίες	31
8.ΚΑΘΑΡΙΣΜΟΣ ΚΑΙ ΣΥΝΤΗΡΗΣΗ	32
8.1 Προειδοποίηση	32
8.2 Φίλτρα εισόδου νερού	32
8.3 Φίλτρο αντλίας.....	33
8.4 Συρτάρι απορρυπαντικού	33
9.Κορμός / Τύμπανο	34
10.ΑΝΤΙΜΕΤΩΠΙΣΗ ΠΡΟΒΛΗΜΑΤΩΝ	36
11.ΑΥΤΟΜΑΤΕΣ ΠΡΟΕΙΔΟΠΟΙΗΣΕΙΣ ΣΦΑΛΜΑΤΩΝ ΚΑΙ ΤΙ ΠΡΕΠΕΙ ΝΑ ΚΑΝΕΤΕ	38

1. ΟΔΗΓΙΕΣ ΑΣΦΑΛΕΙΑΣ

Τάση / συχνότητα λειτουργίας	(V/Hz) (220-240) V~/50 Hz
Συνολική ένταση ρεύματος (A)	10
Πίεση νερού (MPa)	Μέγιστη 1 MPa / Ελάχιστη 0,1 MPa
Συνολική ισχύς (W)	1850
Μέγιστη χωρητικότητα πλυσίματος (στεγνά ρούχα) (κιλά)	8,0
Μέγιστη χωρητικότητα στεγνώματος (κιλά)	5,0

- Μην εγκαταστήσετε τη συσκευή σας πάνω σε χάλι ή σε δάπεδο τέτοιο που θα εμπόδιζε τον αερισμό της βάσης της.
- Η συσκευή δεν προορίζεται για χρήση από άτομα (περιλαμβανομένων παιδιών) με μειωμένες σωματικές, αισθητηριακές ή διανοητικές ικανότητες, ή από άτομα με έλλειψη εμπειρίας και γνώσης, εκτός αν τα άτομα αυτά έχουν δεχθεί επίβλεψη ή οδηγίες σχετικά με τη χρήση της συσκευής από άτομο υπεύθυνο για την ασφάλειά τους.
- Κρατάτε μακριά τα παιδιά κάτω των 3 ετών εκτός αν βρίσκονται υπό συνεχή επίβλεψη.
- Σε περίπτωση βλάβης του καλωδίου ρεύματος, καλέστε το πλησιέστερο εξουσιοδοτημένο κέντρο σέρβις για να το αντικαταστήσει.
- Όταν πραγματοποιείτε τις συνδέσεις εισόδου

νερού στη συσκευή, χρησιμοποιήστε μόνο το νέο εύκαμπτο σωλήνα εισόδου νερού που συνοδεύει τη συσκευή σας. Ποτέ μη χρησιμοποιήσετε εύκαμπτους σωλήνες εισόδου νερού που είναι παλιοί, χρησιμοποιημένοι ή έχουν υποστεί ζημιά.

- Τα παιδιά δεν θα πρέπει να παίζουν με τη συσκευή. Ο καθαρισμός και η συντήρηση από τον χρήστη δεν πρέπει να γίνεται από παιδιά χωρίς επίβλεψη.

 **ΣΗΜΕΙΩΣΗ:** Για ένα αντίγραφο του παρόντος εγχειριδίου χρήσης σε ηλεκτρονική μορφή, επικοινωνήστε με την παρακάτω διεύθυνση: «support@morris.gr». Στο e-mail σας αναφέρετε το όνομα μοντέλου και τον αριθμό σειράς (20 ψηφίων) που μπορείτε να βρείτε πάνω στην πόρτα της συσκευής.

 **ΠΡΟΕΙΔΟΠΟΪΣΗ:** Ο κατασκευαστής δεν ευθύνεται για τυχόν ζημιά ή τραυματισμό, εάν δεν τηρηθούν οι οδηγίες.

Για να εξασφαλίσετε τη δική σας ασφάλεια και την ασφάλεια των άλλων, διαβάστε τις αναφερόμενες παρακάτω προφυλάξεις ασφαλείας πριν χρησιμοποιήσετε ή εγκαταστήσετε το Πλυντήριο-Στεγνωτήριο ρούχων.

Η συσκευή σας προορίζεται μόνο για οικιακή χρήση. Σε περίπτωση επαγγελματικής χρήσης, θα ακυρωθεί η εγγύηση.



Αυτό το εγχειρίδιο έχει συνταχθεί για περισσότερα από ένα μοντέλα, και επομένως

η δική σας συσκευή μπορεί να μην διαθέτει ορισμένα από τα χαρακτηριστικά και τις δυνατότητες που αναφέρονται εδώ. Για τον λόγο αυτό, είναι σημαντικό να προσέχετε ιδιαίτερα τις τυχόν εικόνες αναφοράς ενώ διαβάζετε το εγχειρίδιο χρήσης.

1.1 ΓΕΝΙΚΕΣ ΠΡΟΕΙΔΟΠΟΙΗΣΕΙΣ ΑΣΦΑΛΕΙΑΣ

Πριν εγκαταστήσετε το Πλυντήριο-Στεγνωτήριο ρούχων, αφαιρέστε τα μπουλόνια μεταφοράς και τους λαστιχένιους αποστάτες από την πίσω πλευρά της συσκευής.

- Η εγγύηση της συσκευής σας δεν καλύπτει ζημιές που προκαλούνται από εξωτερικούς παράγοντες, όπως πυρκαγιά, πλημμύρα και άλλες πηγές ζημιάς.
- Φυλάξτε το εγχειρίδιο χρήσης για μελλοντική χρήση και παραδώστε το στον επόμενο χρήστη.
- Η απαραίτητη θερμοκρασία περιβάλλοντος για τη λειτουργία του Πλυντηρίου-Στεγνωτηρίου Ρούχων είναι 15-25 °C.
- Όταν η θερμοκρασία είναι κάτω από 0 °C, οι εύκαμπτοι σωλήνες μπορεί να σπάσουν ή να μη λειτουργεί σωστά η πλακέτα ηλεκτρονικών.
- Να βεβαιώνεστε ότι τα είδη που τοποθετείτε μέσα στο Πλυντήριο-Στεγνωτήριο Ρούχων δεν έχουν ξένα αντικείμενα, όπως καρφιά, βελόνες, αναπτήρες και κέρματα.
- Μην αφήνεται να συσσωρεύονται χνούδια γύρω από το πλυντήριο-στεγνωτήριο.
- Μπορεί να σχηματιστούν αποθέσεις πάνω σε απορρυπαντικό και μαλακτικά αν εκτεθούν στον

αέρα για μεγάλο χρονικό διάστημα. Προσθέτετε το μαλακτικό ή απορρυπαντικό στο συρτάρι στην αρχή κάθε κύκλου πλυσίματος.

- Αποσυνδέετε το Πλυντήριο-Στεγνωτήριο Ρούχων από την πρίζα και κλείνετε την παροχή νερού αν το Πλυντήριο-Στεγνωτήριο Ρούχων δεν πρόκειται να χρησιμοποιηθεί για αρκετά μεγάλο χρονικό διάστημα. Επίσης συνιστούμε να αφήνετε την πόρτα της συσκευής ανοικτή για να μη συσσωρευτεί υγρασία μέσα στο Πλυντήριο-Στεγνωτήριο Ρούχων.
- Στο Πλυντήριο-Στεγνωτήριο Ρούχων μπορεί να έχει παραμείνει λίγο νερό λόγω ελέγχων ποιότητας κατά την παραγωγή. Αυτό το γεγονός δεν θα επηρεάσει τη λειτουργία του Πλυντηρίου-Στεγνωτηρίου Ρούχων.
- Φυλάξτε μακριά από παιδιά και μωρά τη σακούλα έντυπου υλικού που παραδίδεται μέσα στο Πλυντήριο-Στεγνωτήριο Ρούχων και περιέχει το παρόν εγχειρίδιο χρήσης, για να αποφύγετε κίνδυνο ασφυξίας.
- Η συσκευασία της συσκευής θα μπορούσε να είναι επικίνδυνη για παιδιά. Μην αφήνετε παιδιά να παίζουν με τη συσκευασία ή με μικρά εξαρτήματα του Πλυντηρίου-Στεγνωτηρίου Ρούχων.
- Χρησιμοποιείτε προγράμματα με πρόπλυση μόνο για πολύ λερωμένα ρούχα.
- Μην υπερβαίνετε το μέγιστο φορτίο για πρόγραμμα πλυσίματος ή στεγνώματος που έχετε επιλέξει.
- Σε περίπτωση δυσλειτουργίας ή βλάβης, αποσυνδέστε το Πλυντήριο-Στεγνωτήριο Ρούχων

από την πρίζα και κλείστε την παροχή νερού. Μην επιχειρήσετε να επισκευάσετε μόνοι σας το Πλυντήριο-Στεγνωτήριο Ρούχων. Οι επισκευές πρέπει να ανατίθενται μόνο σε εγκεκριμένο εκπρόσωπο σέρβις.

- Ποτέ μην ανοίγετε το συρτάρι απορρυπαντικού ενώ είναι σε λειτουργία το Πλυντήριο-Στεγνωτήριο Ρούχων.
- Ποτέ μην ανοίξετε την πόρτα με τη βία ενώ το Πλυντήριο-Στεγνωτήριο Ρούχων είναι σε λειτουργία.
- Τηρείτε τις οδηγίες του κατασκευαστή σχετικά με τη χρήση μαλακτικού ρούχων ή οποιωνδήποτε παρόμοιων προϊόντων που σκοπεύετε να χρησιμοποιήσετε στο Πλυντήριο-Στεγνωτήριο Ρούχων.
- Μη σταματήσετε τη λειτουργία του Πλυντηρίου-Στεγνωτηρίου Ρούχων πριν ολοκληρωθεί η φάση στεγνώματος ενός προγράμματος. Αν πρέπει οπωσδήποτε να το κάνετε, αφαιρέστε γρήγορα όλα τα ρούχα και αμέσως απλώστε τα αραιά πάνω σε κατάλληλη επιφάνεια για να μπορέσουν να κρυώσουν.
- Η συσκευή δεν πρέπει να τροφοδοτείται με ρεύμα από εξωτερική διάταξη μεταγωγής, όπως χρονοδιακόπτη, ή συνδεδεμένη σε κύκλωμα που κανονικά ενεργοποιείται και απενεργοποιείται από βοηθητική διάταξη.
- Η συσκευή δεν πρέπει να εγκατασταθεί πίσω από πόρτα που κλειδώνει, συρόμενη πόρτα ή πόρτα με μεντεσέ σε πλευρά αντίθετη από του πλυντηρίου-στεγνωτηρίου, με τρόπο που να εμποδίζεται το πλήρες άνοιγμα της πόρτας του πλυντηρίου-στεγνωτηρίου.

- Εγκαταστήστε το Πλυντήριο-Στεγνωτήριο Ρούχων σε θέση με πλήρη αερισμό και κατά προτίμηση συνεχή κυκλοφορία αέρα.

Λειτουργία ανοίγματος έκτακτης ανάγκης της πόρτας

Όταν η συσκευή είναι σε λειτουργία, σε τυχόν διακοπή ρεύματος ή όταν δεν έχει ολοκληρωθεί ακόμα το πρόγραμμα, η πόρτα παραμένει κλειδωμένη.

Για να ανοίξετε την πόρτα:

1. Απενεργοποιήστε τη συσκευή. Αφαιρέστε το φινι ρευματοληψίας από την πρίζα ρεύματος δικτύου.
2. Για να αποστραγγίσετε το ακάθαρτο νερό, ακολουθήστε τις οδηγίες που αναφέρονται στην ενότητα καθαρισμού του φίλτρου αντλίας.*
3. Με τη βοήθεια ενός εργαλείου, τραβήξτε προς τα κάτω το μηχανισμό ανοίγματος έκτακτης ανάγκης και ταυτόχρονα, ανοίξτε την πόρτα.
4. Μετακινήστε τη λαβή ανοίγματος έκτακτης ανάγκης της πόρτας στην ανοικτή θέση αφού κλείσει πάλι, αν η πόρτα παραμένει κλειδωμένη.

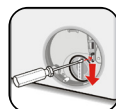

(*) Στις ενσωματωμένες συσκευές χρησιμοποιείται κάλυμμα πίσω μέρους και όχι κάλυμμα την αντλίας. Για να αφαιρέσετε το κάλυμμα του πίσω μέρους, παρακαλούμε να ακολουθείτε τις οδηγίες του εγχειριδίου εγκατάστασης για τις ενσωματωμένες συσκευές.

ΠΡΟΕΙΔΟΠΟΙΗΣΕΙΣ ΑΣΦΑΛΕΙΑΣ

- Πρέπει να διαβάσετε αυτές τις προειδοποιήσεις.

Η αγνόηση αυτών των προειδοποιήσεων μπορεί να εκθέσει εσάς ή άλλους σε κίνδυνο θανάσιμων σωματικών βλαβών.

ΚΙΝΔΥΝΟΣ ΕΓΚΑΥΜΑΤΩΝ

- Μην αγγίζετε την πόρτα, τον εύκαμπτο σωλήνα αποστράγγισης ή το νερό που εξέρχεται ενώ είναι σε λειτουργία το Πλυντήριο-Στεγνωτήριο Ρούχων. Η υψηλή θερμοκρασία τους δημιουργεί κίνδυνο εγκαυμάτων.
- Ανοίγετε τελείως την πόρτα ης συσκευής μετά τη διαδικασία στεγνώματος. Μην αγγίζετε το γυαλί της πόρτας της συσκευής. Θα έχει φθάσει σε υψηλή θερμοκρασία και αποτελεί κίνδυνο εγκαυμάτων.

ΚΙΝΔΥΝΟΣ ΘΑΝΑΤΗΦΟΡΟΥ ΗΛΕΚΤΡΟΠΛΗΞΙΑΣ

Μη συνδέετε το Πλυντήριο-Στεγνωτήριο Ρούχων στην παροχή ρεύματος δικτύου μέσω καλωδίου επέκτασης.

- Ένα καλώδιο ρεύματος/φίς που έχει υποστεί ζημιά μπορεί να προκαλέσει φωτιά ή ηλεκτροπληξία. Αν υποστεί ζημιά πρέπει να αντικατασταθεί και αυτό πρέπει να γίνει μόνο από εξειδικευμένο προσωπικό.
- Ποτέ μην αφαιρείτε το φίς από την πρίζα τραβώντας το καλώδιο. Πάντα να πιάνετε το φίς.
- Ποτέ μην αγγίζετε το καλώδιο ρεύματος/φίς με υγρά χέρια, επειδή κάτι τέτοιο θα μπορούσε να προκαλέσει βραχυκύκλωμα ή ηλεκτροπληξία.
- Μην αγγίζετε το Πλυντήριο-Στεγνωτήριο Ρούχων αν τα χέρια ή τα πόδια σας είναι βρεγμένα.

- Σε περίπτωση δυσλειτουργίας του καλωδίου ρεύματος, καλέστε την πλησιέστερη εξουσιοδοτημένη εταιρεία σέρβις για να σας βοηθήσει.

Κίνδυνος Έκρηξης

- Ξεπλύνετε σχολαστικά τυχόν χημικά, όπως προϊόντα αφαίρεσης λεκέδων, από τα ρούχα σας πριν ξεκινήσετε ένα πρόγραμμα πλυσίματος και στεγνώματος. Σε αντίθετη περίπτωση μπορεί να προκληθεί κίνδυνος έκρηξης όταν χρησιμοποιηθεί η λειτουργία στεγνώματος.

Κίνδυνος Πυρκαγιάς

- Μην κρατάτε εύφλεκτα ή εκρηκτικά υγρά κοντά στη συσκευή σας.
- Είδη που έχουν λερωθεί με ουσίες όπως λάδι μαγειρέματος, ασετόν, αλκοόλ, βενζίνη, πετρέλαιο, καθαριστικά λεκέδων, νέφτι, κεριά και υλικά αφαίρεσης κεριών θα πρέπει να πλένονται σε ζεστό νερό με πρόσθετη ποσότητα απορρυπαντικού πριν στεγνωθούν στο στεγνωτήριο.
- Μη χρησιμοποιείτε μπάλλα/συσκευή απορρυπαντικού αν έχετε επιλέξει συνδυασμένο πρόγραμμα πλυσίματος και στεγνώματος, γιατί κάτι τέτοιο μπορεί να προκαλέσει κίνδυνο πυρκαγιάς.
- Μη στεγνώνετε τα ρούχα σας υπό τις συνθήκες που αναφέρονται παρακάτω επειδή δημιουργείται κίνδυνος πυρκαγιάς:
- Αν τα ρούχα δεν έχουν πλυθεί.
- Αν κηλίδες βάσης λαδιού δεν έχουν τύχει προκαταρκτικής επεξεργασίας πριν ξεκινήσει ένα πρόγραμμα πλυσίματος ή στεγνώματος.

- Ρούχα που έχουν καθαριστεί με βιομηχανικά χημικά.
- Ρούχα που έχουν μεγάλη ποσότητα μερών και αξεσουάρ σφουγγαριού, αφρώδους υλικού, λαστιχένιου υλικού ή παρόμοιου με λαστιχένιου υλικού.
- Είδη όπως αφρώδες ελαστικό (αφρώδες λάτεξ), σκουφάκια ντους, αδιάβροχα υφάσματα, είδη με εσωτερική λαστιχένια επένδυση και ρούχα ή μαξιλάρια με αφρώδες ελαστικό δεν πρέπει να στεγνώνονται με τη διαδικασία στεγνώματος της συσκευής.
- Παραγεμισμένα είδη ή είδη που έχουν υποστεί ζημιά (όπως μαξιλάρια ή μπουφάν). Το αφρώδες ελαστικό δημιουργεί κίνδυνο πυρκαγιάς κατά τη διαδικασία στεγνώματος.
- Ποτέ μη χρησιμοποιήσετε στη συσκευή σας προϊόντα που περιέχουν διαλύτες.
- Να βεβαιώνετε ότι τα είδη που τοποθετείτε μέσα στο Πλυντήριο-Στεγνωτήριο Ρούχων δεν έχουν ξένα αντικείμενα, όπως καρφιά, βελόνες, αναπτήρες και κέρματα.

Κίνδυνος πτώσης και τραυματισμού

- Μην ανεβαίνετε πάνω στο Πλυντήριο-Στεγνωτήριο Ρούχων.
- Βεβαιωθείτε ότι οι εύκαμπτοι σωλήνες και τα καλώδια δεν προκαλούν κίνδυνο να σκοντάψει κάποιος.
- Μη γυρίσετε το Πλυντήριο-Στεγνωτήριο Ρούχων ανάποδα ή στο πλάι.
- Μην ανυψώνετε το Πλυντήριο-Στεγνωτήριο Ρούχων χρησιμοποιώντας την πόρτα του ή το συρτάρι απορρυπαντικού.

- Βεβαιωθείτε ότι οι εύκαμπτοι σωλήνες και τα καλώδια δεν προκαλούν κίνδυνο να σκοντάψει κάποιος.

⚠️ Για να αποφύγετε τον κίνδυνο τραυματισμού, προσέχετε όταν μετακινείτε το Πλυντήριο-Στεγνωτήριο Ρούχων. Είναι βαρύ και συνιστούμε το Πλυντήριο-Στεγνωτήριο Ρούχων να μετακινείται από τουλάχιστον δύο άτομα.

⚠️ Ασφάλεια των παιδιών

- Μην επιτρέπετε σε παιδιά να παίζουν με τη συσκευή.
- Μην αφήνετε παιδιά κοντά στη συσκευή χωρίς επιτήρηση. Μπορεί να κλειδωθούν μέσα στη συσκευή.
- Το γυαλί της πόρτας και η επιφάνεια της συσκευής μπορεί να αποκτήσουν εξαιρετικά υψηλή θερμοκρασία κατά τη λειτουργία. Μην αφήνετε παιδιά να αγγίζουν τη συσκευή, μπορεί να υποστεί βλάβη το δέρμα τους.
- Η συσκευασία της συσκευής θα μπορούσε να είναι επικίνδυνη για παιδιά. Μην αφήνετε παιδιά να παίζουν με τη συσκευασία ή με μικρά εξαρτήματα του Πλυντηρίου-Στεγνωτηρίου Ρούχων.
- Μπορεί να προκύψει δηλητηρίαση και ερεθισμός σε περίπτωση κατανάλωσης απορρυπαντικού και άλλων βοηθητικών ουσιών πλυσίματος ή σε περίπτωση επαφής αυτών των υλικών με το δέρμα ή τα μάτια. Κρατάτε τα καθαριστικά μακριά από παιδιά.

1.2 ΚΑΤΑ ΤΗ ΧΡΗΣΗ

- Μην αφήνετε κατοικίδια να πλησιάζουν τη συσκευή.
- Βεβαιωθείτε πριν τη χρήση ότι έχετε αφαιρέσει όλα τα υλικά συσκευασίας και την προστατευτική ταινία από το εξωτερικό του Πλυντηρίου-Στεγνωτηρίου Ρούχων, από το εσωτερικό του τυμπάνου και από το εσωτερικό του συρταριού απορρυπαντικού. Ελέγξτε για τυχόν εξωτερικές εμφανείς ζημιές. Μην εγκαταστήσετε ή χρησιμοποιήσετε το Πλυντήριο-Στεγνωτήριο Ρούχων αν έχει υποστεί ζημιά.
- Το Πλυντήριο-Στεγνωτήριο Ρούχων προορίζεται μόνο για οικιακή χρήση και για πλύσιμο και στέγνωμα ειδών για τα οποία ο κατασκευαστής τους στην ετικέτα έχει ορίσει ότι είναι κατάλληλα για μηχανικό πλύσιμο και στέγνωμα και για υφάσματα που αποτελούνται από μαλλί που πλένεται στο χέρι ή υφάσματα που περιέχουν μαλλί, καθώς και σατέν, δαντέλα, μετάξι και άλλα είδη που πλένονται στο χέρι. Μην χρησιμοποιήσετε το Πλυντήριο-Στεγνωτήριο Ρούχων για οποιονδήποτε σκοπό που δεν αναφέρεται ρητά στις παρούσες οδηγίες χρήσης.
- Η συσκευή αυτή επιτρέπεται να χρησιμοποιείται από παιδιά 8 ετών άνω και από άτομα με μειωμένες σωματικές, αισθητηριακές ή διανοητικές ικανότητες, ή από άτομα με έλλειψη εμπειρίας και γνώσης, αν τα άτομα αυτά έχουν λάβει επίβλεψη ή καθοδήγηση σχετικά με τη χρήση της συσκευής με ασφαλή τρόπο και κατανοούν τους εμπλεκόμενους κινδύνους. Τα παιδιά δεν πρέπει να παίζουν με τη συσκευή. Ο καθαρισμός και η συντήρηση από τον χρήστη δεν

πρέπει να γίνονται από παιδιά χωρίς επίβλεψη.

- Η εγκατάσταση της συσκευής επιτρέπεται να πραγματοποιηθεί μόνο από έναν εξουσιοδοτημένο εκπρόσωπο σέρβις. Η εγκατάσταση από οποιονδήποτε άλλον εκτός από έναν εξουσιοδοτημένο εκπρόσωπο θα ακυρώσει την εγγύηση της συσκευής σας.

Αντικατάσταση ιμάντα κίνησης, μόνο από το εξουσιοδοτημένο σέρβις.

Πρέπει να χρησιμοποιείτε μόνο γνήσια εφεδρική ζώνη.

1.3 ΣΥΣΚΕΥΑΣΙΑ ΚΑΙ ΠΕΡΙΒΑΛΛΟΝ

ΑΠΟΡΡΙΨΤΕ ΤΗ ΣΥΣΚΕΥΑΣΙΑ ΚΑΙ ΤΗΝ ΠΑΛΙΑ ΣΥΣΚΕΥΗ ΣΑΣ ΜΕ ΥΠΕΥΘΥΝΟ ΤΡΟΠΟ

Αφαίρεση των υλικών συσκευασίας

Τα υλικά συσκευασίας προστατεύουν τη συσκευή σας από τυχόν ζημιές που μπορούν να προκύψουν κατά τη μεταφορά. Παρακαλούμε να ανακυκλώσετε τα υλικά συσκευασίας.

Η ανακύκλωση υλικών μειώνει την κατανάλωση πρώτων υλών καθώς και την παραγωγή αποβλήτων.

1.4 ΠΛΗΡΟΦΟΡΙΕΣ ΕΞΟΙΚΟΝΟΜΗΣΗΣ

Ορισμένες σημαντικές πληροφορίες για να επιτύχετε την πιο αποδοτική χρήση της συσκευής σας:

- Η ποσότητα των ρούχων που τοποθετείτε μέσα στο Πλυντήριο-Στεγνωτήριο Ρούχων δεν πρέπει να υπερβαίνει τη μέγιστη ποσότητα που

προβλέπεται. Αποφεύγετε την υπερφόρτωση ώστε να μπορεί η συσκευή σας να λειτουργεί πιο αποδοτικά.

- Η μη χρήση της λειτουργίας πρόπλυσης για κανονικά και ελαφρά λερωμένα ρούχα θα εξοικονομήσει κατανάλωση ρεύματος και νερού.

Σε περίπτωση εντοιχιζόμενης συσκευής

- Η εντοιχιζόμενη συσκευή πρέπει να χρησιμοποιείται με τα κάλυμμα του πίσω μέρους.
- Βεβαιωθείτε ότι το καλώδιο τροφοδοσίας είναι προσβάσιμο μετά την εγκατάσταση της συσκευής.

Παρακαλούμε ακολουθείστε τις οδηγίες εγκατάστασης του εγχειριδίου για τις εντοιχιζόμενες συσκευές.

⚠️ ΠΡΟΕΙΔΟΠΟΪΣΗ: Ο κατασκευαστής δεν ευθύνεται για τυχόν ζημιά ή τραυματισμό εάν δεν τηρηθούν οι οδηγίες.

Δήλωση συμμόρφωσης CE

Δηλώνουμε ότι τα προϊόντα μας πληρούν τις εφαρμόσιμες Ευρωπαϊκές Οδηγίες, Αποφάσεις και Κανονισμούς και τις απαιτήσεις που περιέχονται στα πρότυπα στα οποία γίνεται αναφορά. Αναλυτική Δήλωση Συμμόρφωσης υπάρχει στον ιστότοπο της εταιρίας μας www.morris.gr

Τελική διάθεση της παλιάς σας συσκευής



Το σύμβολο πάνω στο προϊόν ή τη συσκευασία του υποδεικνύει ότι δεν πρέπει να μεταχειριστείτε αυτό το προϊόν σαν τα κανονικά οικιακά απορρίμματα στο τέλος της ωφέλιμης ζωής του. Αντίθετα, θα πρέπει να το παραδώσετε σε αρμόδιο σημείο συλλογής για την ανακύκλωση ηλεκτρικού και ηλεκτρονικού εξοπλισμού. Διασφαλίζοντας τη σωστή τελική διάθεση αυτού του προϊόντος, θα συμβάλετε στην αποτροπή δυνητικών αρνητικών συνεπειών για το περιβάλλον και την ανθρώπινη υγεία, η οποία

θα μπορούσε διαφορετικά να προκληθεί από την ακατάλληλη μεταχείριση αυτού του προϊόντος ως αποβλήτου. Για περισσότερες λεπτομέρειες σχετικά με την ανακύκλωση αυτού του προϊόντος, επικοινωνήστε με την τοπική σας δημοτική αρχή, την υπηρεσία αποκομιδής οικιακών απορριμμάτων ή με το κατάστημα αγοράς του προϊόντος.

2. ΤΕΧΝΙΚΕΣ ΠΡΟΔΙΑΓΡΑΦΕΣ

Μέγιστη χωρητικότητα πλύσης (στεγνό φορτίο) (kg)	8.0
* Μέγιστη χωρητικότητα στεγνώματος (kg)	5.0
Ταχύτητα στुψίματος (rpm)	1400
Αριθμός προγραμμάτων	15
Τάση / Συχνότητας ρεύματος (v/hz)	220-240 / 50
Πίεση νερού (mpa)	Μέγιστη: 1 Ελάχιστη: 0.1
Διαστάσεις (ΥxΠxB) (mm)	817.4 x 597.4 x 544.3
* Δεν θα πρέπει να τοποθετήσετε στεγνά ρούχα στη συσκευή για στέγνωμα.	

3. ΓΕΝΙΚΗ ΕΠΙΣΚΟΠΗΣΗ ΤΗΣ ΣΥΣΚΕΥΗΣ ΣΑΣ

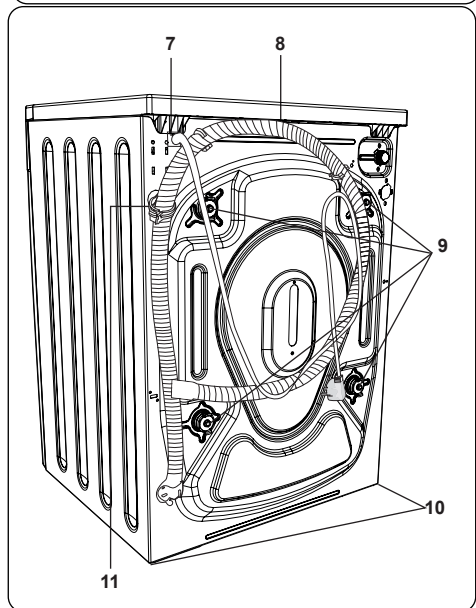
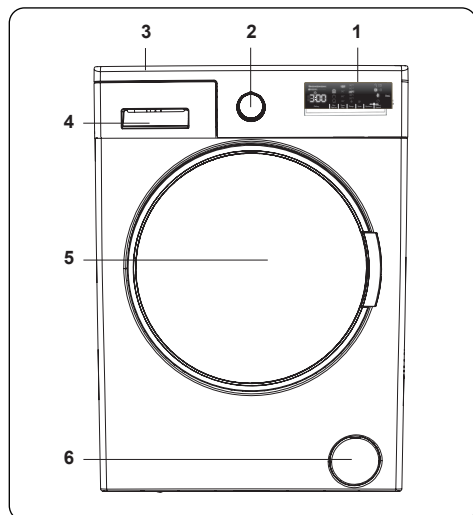

3.1 Γενική εμφάνιση

1. Ηλεκτρονικός πίνακας ενδείξεων
2. Περιστροφικές επιλογέας προγράμματος
3. Πάνω επιφάνεια
4. Συρτάρι απορρυπαντικού
5. Τύμπανο

6. Κάλυμμα φίλτρου αντλίας
7. Καλώδιο ρεύματος
8. Εύκαμπτος σωλήνας αποστράγγισης
9. Μπουλόνια μεταφοράς
10. Ρυθμιζόμενα πόδια
11. Πλαστικό εξάρτημα συγκράτησης εύκαμπτου σωλήνα αποστράγγισης: (Μην αφαιρέσετε το εξάρτημα συγκράτησης - θα επηρεαστεί η λειτουργία της συσκευής).

4. ΕΓΚΑΤΑΣΤΑΣΗ

4.1 Αφαίρεση των μπουλονιών μεταφοράς

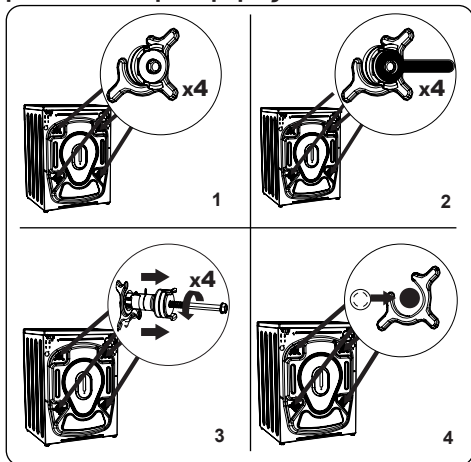

1. Πριν την πρώτη χρήση του πλυντηρίου, αφαιρέστε από την πίσω πλευρά της συσκευής τα 4 μπουλόνια μεταφοράς και τους λαστιχένιους αποστάτες. Αν δεν αφαιρεθούν τα μπουλόνια, μπορεί να προκληθούν έντονοι κραδασμοί, θόρυβος και βλάβη της συσκευής, καθώς και ακύρωση της εγγύησης.
2. Λασκάρετε τα μπουλόνια μεταφοράς περιστρέφοντας τα αριστερόστροφα με κατάλληλο κλειδί.
3. Αφαιρέστε τα μπουλόνια τραβώντας τα ίσια έξω.
4. Τοποθετήστε τα πλαστικά πώματα που θα βρείτε στη σακούλα αξεσουάρ, στα ανοίγματα που μένουν μετά την αφαίρεση των μπουλονιών μεταφοράς. Πρέπει να φυλάξετε τα μπουλόνια μεταφοράς για μελλοντική χρήση.



ΣΗΜΕΙΩΣΗ: Αφαιρέστε τα μπουλόνια μεταφοράς πριν

χρησιμοποιήσετε τη συσκευή για πρώτη φορά. Βλάβες από λειτουργία της συσκευής με τοποθετημένα τα μπουλόνια μεταφορές δεν καλύπτονται από την εγγύηση.

4.2 Ρύθμιση των ποδιών / Ρύθμιση των ρυθμιζόμενων στηριγμάτων

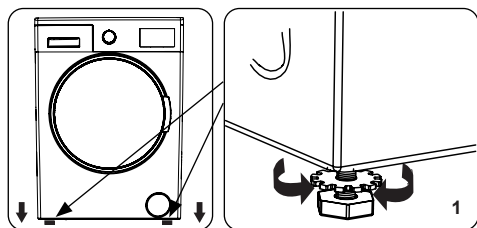

- Μην εγκαταστήσετε τη συσκευή σας πάνω σε επιφάνεια (όπως ένα χαλί) που θα μπορούσε να εμποδίζει τον αερισμό στη βάση.
- Για να διασφαλίσετε την αθόρυβη και χωρίς κραδασμούς λειτουργία της συσκευής σας, εγκαταστήστε την πάνω σε μια σταθερή επιφάνεια.
- Μπορείτε να οριζοντιώσετε τη συσκευή σας χρησιμοποιώντας τα ρυθμιζόμενα πόδια.
- Λασκάρτε το πλαστικό παξιμάδι ασφάλισης.

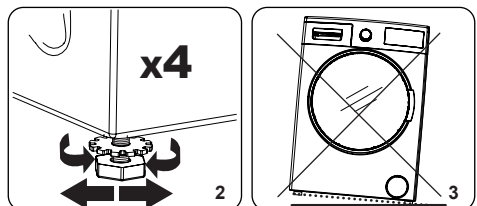

- Για να αυξήσετε το ύψος της συσκευής, περιστρέψτε τα πόδια δεξιόστροφα. Για να μειώσετε το ύψος της συσκευής, περιστρέψτε τα πόδια αριστερόστροφα.
- Αφού οριζοντιωθεί η συσκευή, σφίξτε τα παξιμάδια ασφάλισης περιστρέφοντάς τα δεξιόστροφα.
- Ποτέ μην τοποθετήσετε χαρτόνι, ξύλο ή άλλα παρόμοια υλικά κάτω από τη συσκευή για να την οριζοντιώσετε.
- Όταν καθαρίζετε το δάπεδο πάνω στο οποίο βρίσκεται η συσκευή, προσέξτε να μη διαταράξετε την οριζοντιότητα της συσκευής.

4.3 Ηλεκτρική σύνδεση

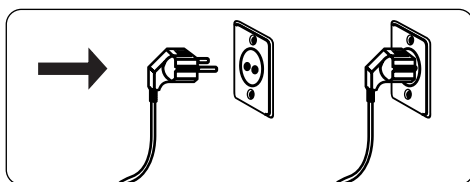

- Το πλυντήριο ρούχων σας χρειάζεται παροχή ρεύματος δικτύου 220-240 V, 50 .
- Το καλώδιο ρεύματος δικτύου του πλυντηρίου ρούχων σας διαθέτει γειωμένο φως. Αυτό το φως θα πρέπει πάντα να συνδέεται σε γειωμένη πρίζα των 10 A.
- Αν δεν έχετε κατάλληλη πρίζα και ασφάλεια που συμμορφώνονται με αυτές τις προδιαγραφές, παρακαλούμε να διασφαλίσετε ότι η εργασία εγκατάστασής τους θα εκτελεστεί από ειδικευμένο ηλεκτρολόγο.
- Δεν αναλαμβάνουμε την ευθύνη για ζημιές που προκύπτουν από τη χρήση μη γειωμένου εξοπλισμού.

ΣΗΜΕΙΩΣΗ: Η χρήση της συσκευής σας με χαμηλή τάση ρεύματος θα προκαλέσει μείωση του κύκλου ζωής της συσκευής και υποβάθμιση της απόδοσής της.

4.4 Σύνδεση εύκαμπτου σωλήνα εισόδου νερού

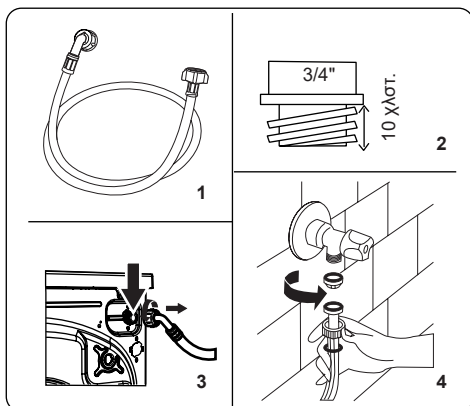

- Η συσκευή σας μπορεί να έχει είτε μόνο μία σύνδεση εισόδου (κρύου) νερού είτε διπλή σύνδεση εισόδου (κρύου και ζεστού νερού), ανάλογα με

τις προδιαγραφές της. Ο εύκαμπος σωλήνας με το λευκό πώμα θα πρέπει να συνδεθεί στην είσοδο κρύου νερού και ο εύκαμπος σωλήνας με το κόκκινο πώμα στην είσοδο ζεστού νερού (έχει εφαρμογή).

- Για την αποτροπή διαρροών νερού στις συνδέσεις, στη συσκευασία με τους εύκαμπτους σωλήνες παρέχονται 1 ή 2 παξιμάδια (ανάλογα με τις προδιαγραφές της συσκευής σας). Τοποθετήστε αυτά τα παξιμάδια στο άκρο του εύκαμπτου σωλήνα (ή τα άκρα των εύκαμπτων σωλήνων) που συνδέονται στην παροχή νερού.
2. Συνδέστε τους νέους εύκαμπτους σωλήνες εισόδου νερού σε διακόπτη παροχής με σπείρωμα $\frac{3}{4}$ ιντσών.
 - Συνδέστε το άκρο με λευκό πώμα του εύκαμπτου σωλήνα εισόδου νερού στη λευκή βαλβίδα εισόδου νερού στην πίσω πλευρά της συσκευής και το άκρο εύκαμπτου σωλήνα με κόκκινο πώμα στην κόκκινη βαλβίδα εισόδου νερού (αν έχει εφαρμογή).
 - Σφίξτε τις συνδέσεις με το χέρι. Αν έχετε οποιαδήποτε αμφιβολία, απευθυνθείτε με εξειδικευμένο υδραυλικό.
 - Η παροχή νερού με πίεση 0,1-1 MPa θα επιτρέψει στη συσκευή σας να λειτουργεί με τη βέλτιστη απόδοση (πίεση 0,1 MPa σημαίνει ότι η ροή νερού από πλήρως ανοικτό διακόπτη παροχής θα είναι τουλάχιστον 8 λίτρα ανά λεπτό).
3. Αφού έχετε πραγματοποιήσει όλες τις συνδέσεις, ανοίξτε προσεκτικά την παροχή νερού και ελέγξτε για διαρροές.
 4. Βεβαιωθείτε ότι οι νέοι εύκαμπτοι σωλήνες εισόδου νερού δεν είναι

παγιδευμένοι, τσακισμένοι, στριμμένοι, διπλωμένοι ή συμπιεσμένοι.

- Αν η συσκευή σας έχει σύνδεση εισόδου ζεστού νερού, η θερμοκρασία της παροχής ζεστού νερού δεν πρέπει να είναι υψηλότερη από 70 °C.

ΣΗΜΕΙΩΣΗ: Το πλυντήριο ρούχων σας πρέπει να συνδεθεί στην παροχή νερού σας μόνο με τον παρεχόμενο καινούργιο εύκαμπτο σωλήνα εισόδου. Δεν πρέπει να επαναχρησιμοποιούνται παλιοί εύκαμπτοι σωλήνες.

4.5 Σύνδεση αποστράγγισης νερού

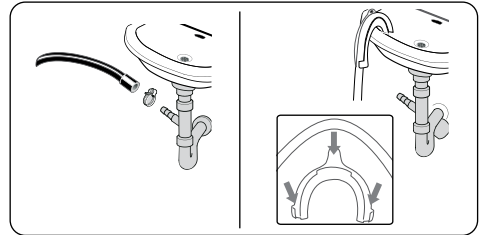

- Συνδέστε τον εύκαμπτο σωλήνα αποστράγγισης νερού σε ένα σωλήνα αναμονής ή στη γωνία εξόδου ενός νεροχύτη ή νιπτήρα, με τη χρήση πρόσθετου εξοπλισμού.
- Ποτέ μην επιχειρήσετε την επέκταση του εύκαμπτου σωλήνα αποστράγγισης νερού.
- Μην τοποθετήσετε το άκρο του εύκαμπτου σωλήνα αποστράγγισης νερού της συσκευής σας μέσα σε δοχείο, κουβά ή μπανιέρα.
- Βεβαιωθείτε ότι ο εύκαμπος σωλήνας αποστράγγισης νερού δεν έχει λυγίσει, τσακίσει, συμπιεστεί ή επεκταθεί.

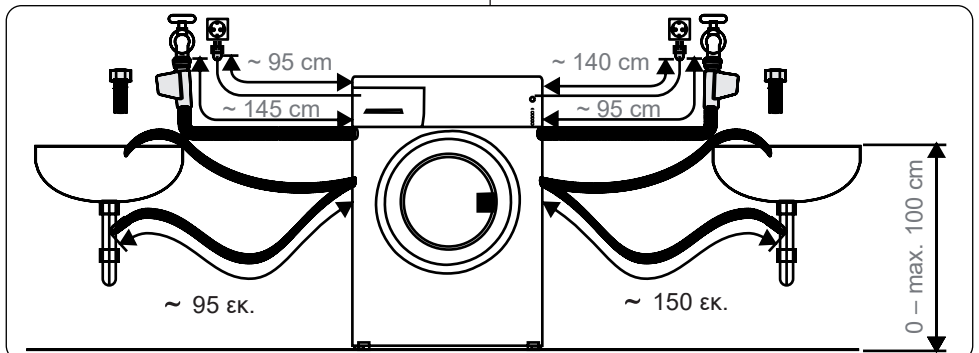

- Ο εύκαμπτος σωλήνας αποστράγγισης νερού πρέπει να εγκατασταθεί σε μέγιστο ύψος 100 εκ. από το δάπεδο.

5. ΓΕΝΙΚΗ ΑΠΟΨΗ ΤΟΥ ΠΙΝΑΚΑ ΕΛΕΓΧΟΥ

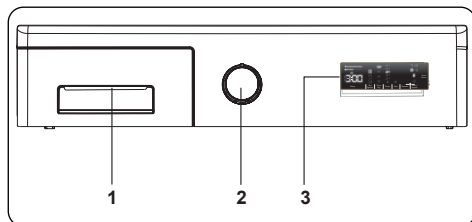

1. Συρτάρι απορρυπαντικού

2. Περιστροφικός επιλογέας προγράμματος: Χρησιμοποιήστε το περιστροφικό κουμπί προγράμματος για να επιλέξετε πρόγραμμα πλυσίματος / στεγνώματος για τα ρούχα σας. Περιστρέψτε τον περιστροφικό επιλογέα προγραμμάτων δεξιόστροφα ή αριστερόστροφα για να επιλέξετε το απαιτούμενο πρόγραμμα. Βεβαιωθείτε ότι ο επιλογέας δείχνει ακριβώς το πρόγραμμα που θέλετε να επιλέξετε.

3. Ηλεκτρονικός πίνακας ενδείξεων

5.1 Συρτάρι απορρυπαντικού

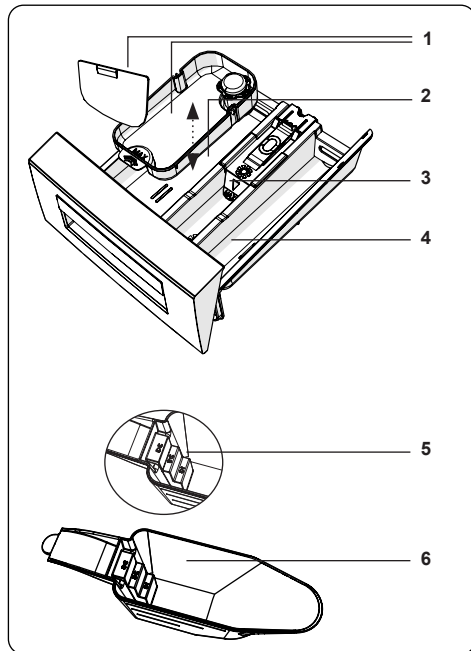
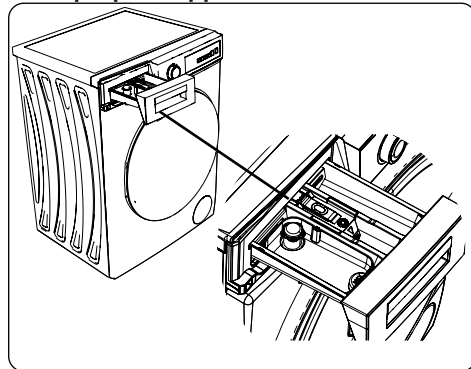

1. Εξαρτήματα χρήσης υγρού (*) απορρυπαντικού
2. Διαμέρισμα απορρυπαντικού κύριας πλύσης
3. Διαμέρισμα μαλακτικού
4. Διαμέρισμα απορρυπαντικού πρόπλυσης
5. Επίπεδα απορρυπαντικού σε σκόνη (*)
6. Μεζούρα απορρυπαντικού σε σκόνη (*)

(*) Οι προδιαγραφές μπορεί να διαφέρουν, ανάλογα με τη συσκευή που έχετε προμηθευτεί.

5.2 Τμήματα

Διαμέρισμα απορρυπαντικού κύριας πλύσης:

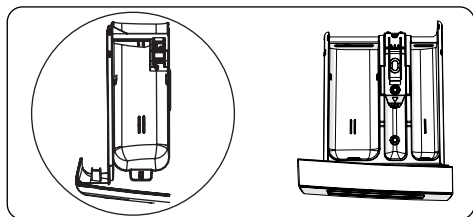

Αυτό το διαμέρισμα είναι για απορρυπαντικό σε υγρή μορφή ή σε σκόνη ή για υλικό αφαίρεσης αλάτων. Η πλάκα στάθμης υγρού απορρυπαντικού θα παρέχεται μέσα στη συσκευή σας. (*)

Διαμέρισμα μαλακτικού, κόλλας κολληρίσματος, απορρυπαντικού:

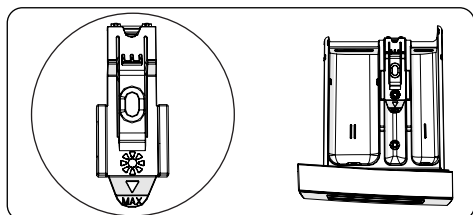

Αυτό το διαμέρισμα προορίζεται για μαλακτικό, προϊόντα φροντίδας των ρούχων ή για κόλλα κολληρίσματος. Ακολουθείτε τις οδηγίες πάνω στη συσκευασία. Αν τα μαλακτικά αφήνουν κατάλοιπα μετά τη χρήση, προσπαθήστε να τα αραιώσετε ή να χρησιμοποιήσετε υγρό μαλακτικό.

Διαμέρισμα απορρυπαντικού πρόπλυσης:

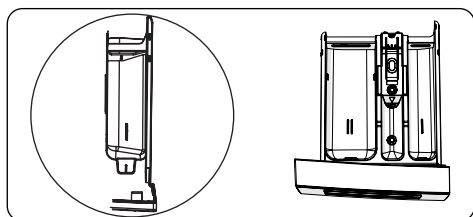

Αυτό το διαμέρισμα πρέπει να χρησιμοποιείται μόνον όταν έχει επιλεγεί η λειτουργία πρόπλυσης. Συνιστούμε να χρησιμοποιείτε τη λειτουργία πρόπλυσης μόνο για πολύ λερωμένα ρούχα.

(*) Οι προδιαγραφές μπορεί να διαφέρουν,

ανάλογα με τη συσκευή που έχετε προμηθευτεί.

5.3 Περιστροφικός επιλογέας προγράμματος

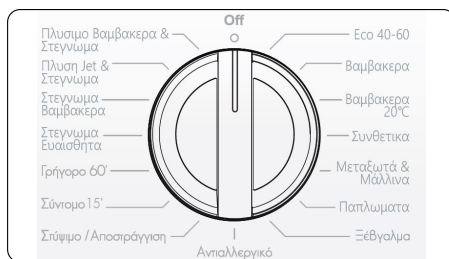

- Για να επιλέξετε το επιθυμητό πρόγραμμα, γυρίστε τον επιλογέα προγράμματος είτε δεξιόστροφα είτε αριστερόστροφα, έως ότου ο δείκτης στον περιστροφικό επιλογέα προγράμματος δείχνει το επιλεγμένο πρόγραμμα.
- Βεβαιωθείτε ότι ο περιστροφικός επιλογέας προγράμματος έχει ρυθμιστεί ακριβώς στο πρόγραμμα που θέλετε να επιλέξετε.

5.4 Ηλεκτρονικός πίνακας ενδείξεων

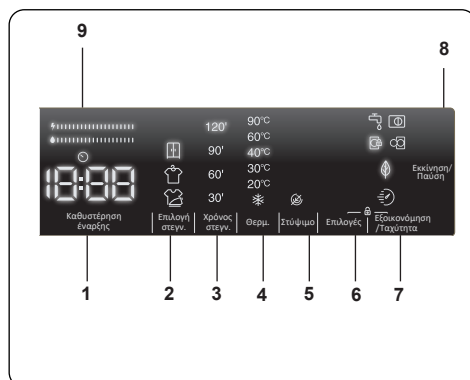

1. Βοηθητική λειτουργία καθυστέρησης έναρξης
2. Επιλογή στεγνώματος
3. Επιλογή διάρκειας στεγνώματος
4. Επιλογή θερμοκρασίας νερού πλύσης
5. Επιλογή αριθμού στροφών στυψίματος
6. Επιλογές
7. Αποθήκευση+ / Ταχύτητα (Eco πλύση, Βοηθητική λειτουργία γρήγορης πλύσης)

8. Κουμπί Έναρξης/Παύσης
9. Σήμανση εξοικονόμησης Ενέργειας/
Νερού

6. ΧΡΗΣΗ ΤΟΥ ΠΛΥΝΤΗΡΙΟΥ ΡΟΥΧΩΝ ΣΑΣ

6.1 Προετοιμασία των ρούχων σας

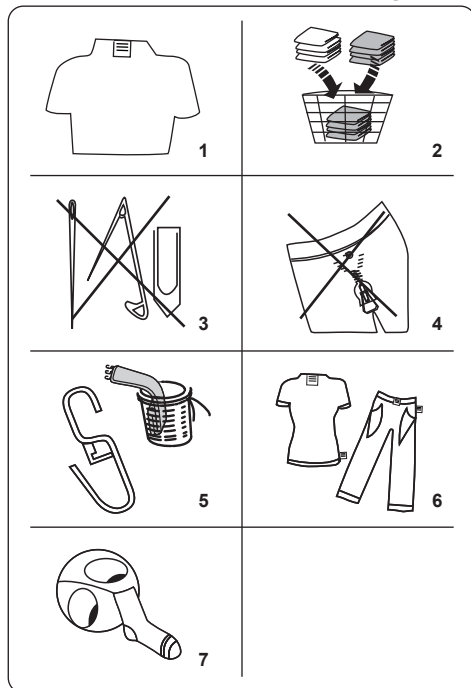

1. Ακολουθήστε τις οδηγίες που αναφέρονται στις πινακίδες φροντίδας των ρούχων.
 - Διαχωρίζετε τα ρούχα σας σύμφωνα με τους τύπους τους (βαμβακερά, συνθετικά, ευαίσθητα, μάλλινα κλπ.), τη θερμοκρασία πλυσίματος (κρύο, 30°, 40°, 60°, 90°) και το βαθμό λερωμάτος (ελαφρά λερωμένα, λερωμένα, πολύ λερωμένα).
2. Ποτέ μην πλένετε μαζί χρωματιστά και λευκά ρούχα.
 - Τα σκούρα ρούχα μπορεί να περιέχουν πλεονάζουσα ποσότητα βαφής και θα πρέπει να πλένονται ξεχωριστά αρκετές φορές.
3. Να βεβαιώνετε ότι δεν υπάρχουν μεταλλικά υλικά πάνω στα ρούχα σας

ή μέσα στις τσέπες. Αν υπάρχουν αφαιρέστε τα.

! **ΠΡΟΣΟΧΗ:** Οποιοσδήποτε βλάβες προκύψουν λόγω πρόκλησης ζημιάς στη συσκευή σας από ξένα υλικά, δεν καλύπτονται από την εγγύηση.

4. Κλείστε τα φερμουάρ και κουμπώστε τυχόν κόπτιπες.
5. Αφαιρέστε τα μεταλλικά ή πλαστικά γαντζάκια από τις κουρτίνες ή τοποθετήστε τις κουρτίνες μέσα σε δίχτυ ή σάκο πλυσίματος.
6. Γυρίστε το μέσα έξω σε υφάσματα όπως παντελόνια, πλεκτά, φανελάκια και σουέτερ.
7. Πλένετε κάλτσες, μαντίλια και άλλα μικρά είδη μέσα σε δίχτυ πλυσίματος.

Επιτρέπονται λευκαντικά	Όχι λευκαντικά	Κανονικό πλύσιμο
Μέγιστη θερμοκρασία σιδερώματος 150 °C	Μέγιστη θερμοκρασία σιδερώματος 200 °C	Όχι σιδέρωμα
Επιτρέπεται το στεγνό καθάρισμα	Όχι στεγνό καθάρισμα	Στέγνωμα με οριζόντιο άπλωμα
Στέγνωμα με στράγγισμα	Στέγνωμα με άπλωμα κατακόρυφα	Όχι μηχανικό στέγνωμα
Επιτρέπεται στεγνό καθάρισμα σε βενζίνη, καθαρό οινόπνευμα και R113	Περχλωροαιθυλένιο R11, R13, πετρέλαιο	Περχλωροαιθυλένιο R11, R113, βενζίνη

6.2 Τοποθέτηση των ρούχων μέσα στη συσκευή

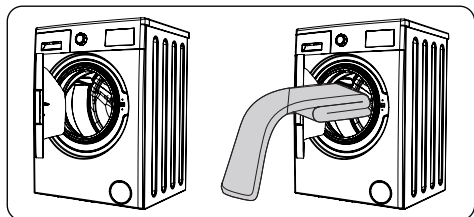

- Ανοίξτε την πόρτα της συσκευής σας.
- Μοιράστε τα ρούχα ομοιόμορφα μέσα στη συσκευή.

ΣΗΜΕΙΩΣΗ: Προσέξτε να μην υπερβείτε το μέγιστο φορτίο του τυμπάνου, διαφορετικά θα έχετε ανεπαρκή αποτελέσματα πλυσίματος και σαλάκωμα των ρούχων. Ανατρέξτε στους πίνακες προγραμμάτων πλυσίματος για πληροφορίες σχετικά με τη χωρητικότητα φορτίου.

Ο πίνακας που ακολουθεί δείχνει κατά προσέγγιση τις τιμές βάρους τυπικών ρούχων:

ΤΥΠΟΣ ΡΟΥΧΩΝ	ΒΑΡΟΣ (γρ.)
Πετσέτα	200
Λευκά είδη	500
Μπουρνούζι	1200
Παπλωματοθήκη	700
Μαξιλαροθήκη	200
Εσώρουχα	100
Τραπεζομάντιλο	250

- Τοποθετήστε κάθε ρούχο ξεχωριστά.
- Ελέγξτε ότι δεν έχουν παγιδευτεί ρούχα ανάμεσα στη λαστιχένια στεγανοποίηση και την πόρτα της συσκευής.
- Πιέστε προσεκτικά την πόρτα μέχρι να κλείσει με ήχο κλικ.

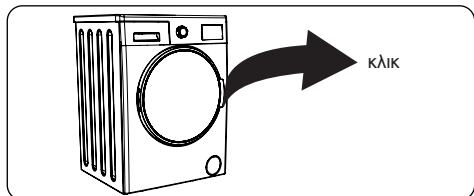

- Βεβαιωθείτε ότι η πόρτα έχει κλείσει καλά, αλλιώς δεν θα ξεκινήσει το πρόγραμμα.

6.3 Προσθήκη απορρυπαντικού στη συσκευή

Η ποσότητα απορρυπαντικού που χρειάζεται να προσθέσετε στη συσκευή σας καθορίζεται από τα εξής κριτήρια:

- Αν τα ρούχα είναι μόνο ελαφρά λερωμένα, μην εκτελείτε πρόπλυση. Προσθέστε μικρή ποσότητα απορρυπαντικού (όπως ορίζει ο κατασκευαστής) στο διαμέρισμα II του συρταριού απορρυπαντικού.
- Αν τα ρούχα σας είναι υπερβολικά λερωμένα, επιλέξτε ένα πρόγραμμα με πρόπλυση, και προσθέστε το ¼ της συνολικής ποσότητας απορρυπαντικού στο διαμέρισμα I του συρταριού απορρυπαντικού και το υπόλοιπο στο διαμέρισμα II.
- Χρησιμοποιείτε απορρυπαντικά που έχουν παραχθεί για αυτόματα πλυντήρια ρούχων. Ακολουθείτε τις οδηγίες του κατασκευαστή σχετικά με την ποσότητα απορρυπαντικού που πρέπει να χρησιμοποιείται.
- Σε περιοχές με σκληρό νερό, θα απαιτείται περισσότερο απορρυπαντικό.
- Η ποσότητα απορρυπαντικού που απαιτείται θα αυξάνεται όταν αυξάνεται το φορτίο του πλυντηρίου.
- Προσθέστε μαλακτικό στο μεσαίο διαμέρισμα του συρταριού απορρυπαντικού. Μην υπερβείτε το επίπεδο MAX.
- Τα πυκνότερα μαλακτικά μπορεί να φράξουν το συρτάρι και πρέπει να αραιώνονται.
- Μπορείτε να χρησιμοποιείτε υγρά απορρυπαντικά σε όλα τα προγράμματα που δεν έχουν πρόπλυση. Για να το κάνετε αυτό, περάστε την πλάκα στάθμης υγρού απορρυπαντικού (*) μέσα στους οδηγούς στο διαμέρισμα II του συρταριού απορρυπαντικού. Χρησιμοποιήστε τις γραμμές στην πλάκα ως οδηγό για την πλήρωση του συρταριού ως το απαιτούμενο επίπεδο.

(*) Οι προδιαγραφές μπορεί να διαφέρουν, ανάλογα με τη συσκευή που έχετε

προμηθευτεί.

6.4 Χειρισμός της συσκευής

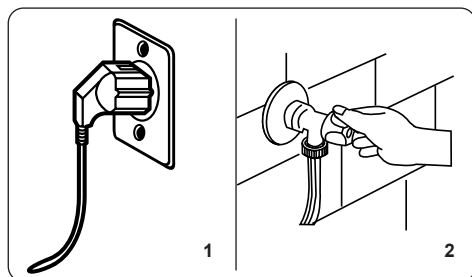

1. Συνδέστε τη συσκευή στην παροχή ρεύματος δικτύου.
2. Ενεργοποιήστε την παροχή νερού.
 - Ανοίξτε την πόρτα της συσκευής.
 - Μοιράστε τα ρούχα μέσα στη συσκευή ομοιόμορφα.
 - Πιέστε προσεκτικά την πόρτα μέχρι να κλείσει με ήχο κλικ.

6.5 Επιλογή ενός προγράμματος

Χρησιμοποιήστε τους πίνακες προγραμμάτων για να επιλέξετε το καταλληλότερο πρόγραμμα για τα ρούχα σας.

6.6 Σύστημα ανίχνευσης μισού φορτίου

Η συσκευή σας διαθέτει σύστημα ανίχνευσης μισού φορτίου.

Αν τοποθετήσετε στη συσκευή σας λιγότερο από το μισό του μέγιστου φορτίου, η συσκευή θα ενεργοποιήσει αυτόματα τη λειτουργία μισού φορτίου, ανεξάρτητα από το πρόγραμμα που έχετε επιλέξει. Αυτό σημαίνει ότι το επιλεγμένο πρόγραμμα θα χρειαστεί λιγότερο χρόνο για να ολοκληρωθεί και θα χρησιμοποιήσει λιγότερο νερό και ενέργεια.

6.7 Βοηθητικές Λειτουργίες

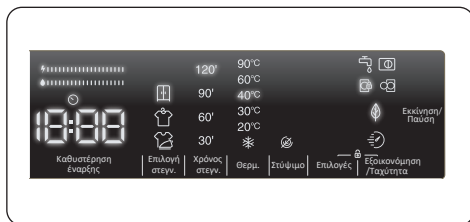

Πριν την έναρξη του προγράμματος, μπορείτε να επιλέξετε βοηθητικές λειτουργίες, αν θέλετε.

- Πατήστε το πλήκτρο της βοηθητικής λειτουργίας που θέλετε να επιλέξετε.
- Αν το σύμβολο της βοηθητικής λειτουργίας είναι σταθερά αναμμένο στον ηλεκτρονικό πίνακα ενδείξεων, η επιλεγμένη βοηθητική λειτουργία θα ενεργοποιηθεί.
- Αν το σύμβολο της βοηθητικής λειτουργίας αναβοσβήνει στον ηλεκτρονικό πίνακα ενδείξεων, η επιλεγμένη βοηθητική λειτουργία δεν θα ενεργοποιηθεί.

Λόγος μη ενεργοποίησης της λειτουργίας:

- Αυτή η βοηθητική λειτουργία ενδέχεται να μην είναι διαθέσιμη για το επιλεγμένο πρόγραμμα πλύσης.
- Το πρόγραμμα στη συσκευή ενδέχεται να έχει περάσει το στάδιο όπου θα μπορούσε να εφαρμοστεί αυτή η βοηθητική λειτουργία.
- Η βοηθητική λειτουργία ίσως δεν είναι συμβατή με άλλη βοηθητική λειτουργία που είχατε επιλέξει προηγουμένως.

1. Βοηθητική λειτουργία καθυστέρησης έναρξης

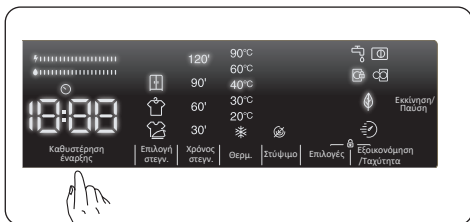

Μπορείτε να χρησιμοποιήσετε αυτή τη βοηθητική λειτουργία για να καθυστερήσετε τον χρόνο έναρξης του κύκλου πλύσης για 1 έως 23 ώρες.

Για να χρησιμοποιήσετε τη λειτουργία καθυστέρησης:

- Πατήστε το πλήκτρο καθυστέρησης μία φορά.
- Θα εμφανιστεί η ένδειξη "1h". Θα ανάψει η λυχνία  στον ηλεκτρονικό πίνακα ενδείξεων.
- Πατήστε το πλήκτρο καθυστέρησης επανειλημμένα έως ότου φθάσετε τον χρόνο μετά τον οποίο θέλετε η συσκευή να αρχίσει τον κύκλο πλύσης.
- Αν έχετε περάσει την τιμή χρόνου καθυστέρησης που θέλατε να ορίσετε, μπορείτε να συνεχίσετε να πατάτε το πλήκτρο καθυστέρησης μέχρι να φθάσετε πάλι σε αυτή την τιμή χρόνου.
- Για να χρησιμοποιήσετε τη λειτουργία χρονικής καθυστέρησης, πρέπει να πατήσετε το πλήκτρο Έναρξης/Παύσης για να ξεκινήσετε τη λειτουργία της συσκευής.

ΣΗΜΕΙΩΣΗ: Μετά την επιλογή της λειτουργίας καθυστέρησης, μπορείτε να επιλέξετε άλλες λειτουργίες χωρίς να πατήσετε το πλήκτρο "Έναρξη/Παύση" και στη συνέχεια μπορείτε να πατήσετε το πλήκτρο "Έναρξη/Παύση" για να ενεργοποιήσετε τη χρονική καθυστέρηση.



Για να ακυρώσετε τη λειτουργία καθυστέρησης:



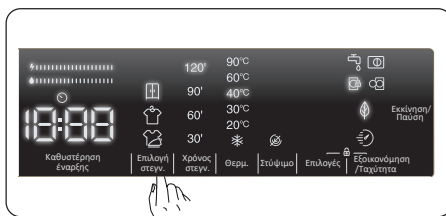





- Αν δεν πατήσετε το πλήκτρο Έναρξης/Παύσης, συνεχίστε να πατάτε το πλήκτρο καθυστέρησης έως ότου ο ηλεκτρονικός πίνακας ενδείξεων δείξει τη διάρκεια του προγράμματος που έχετε επιλέξει. Αφού δείτε τον χρόνο προγράμματος στον ηλεκτρονικό πίνακα ενδείξεων, αυτό σημαίνει ότι η καθυστέρηση έχει ακυρωθεί.
- Αν έχετε πατήσει το πλήκτρο Έναρξης/Παύσης για να ξεκινήσετε τη λειτουργία της συσκευής, απλά χρειάζεται να πατήσετε το πλήκτρο καθυστέρησης μία φορά. Θα σβήσει η ένδειξη στον ηλεκτρονικό πίνακα ενδείξεων. Πατήστε το πλήκτρο "Έναρξη/Παύση" για να ξεκινήσετε τον κύκλο πλύσης.

2. Επιλογή στεγνώματος:



Αν θέλετε να στεγνώσετε στη συσκευή τα ρούχα σας στο τέλος ενός προγράμματος πλύσης, πατήστε το κουμπί επιλογής στεγνώματος για να επιλέξετε την επιθυμητή ρύθμιση στεγνώματος.

Όταν πατάτε το κουμπί επιλογής στεγνώματος, στην οθόνη θα εμφανίζονται τα σύμβολα Στέγνωμα για σιδέρωμα , Στέγνωμα στην κρεμάστρα  και Στέγνωμα για ντουλάπα .

- Στέγνωμα για σιδέρωμα : 80 min. : Συνιστάται για ρούχα που θα σιδερωθούν πριν τη χρήση. Για να επιλέξετε επιλογή στεγνώματος «», πατήστε το κουμπί επιλογής στεγνώματος μέχρι να εμφανιστεί το σύμβολο «».
- Στέγνωμα για άπλωμα : 135 min. : Συνιστάται για ρούχα που απαιτούν περισσότερο χρόνο για στέγνωμα. Για να επιλέξετε επιλογή στεγνώματος «», πατήστε το κουμπί επιλογής στεγνώματος μέχρι να εμφανιστεί το σύμβολο «».
- Στέγνωμα για ντουλάπα : 305 min. : Συνιστάται για ρούχα που θα διπλωθούν και θα τοποθετηθούν σε ντουλάπα στο τέλος του προγράμματος. Για να επιλέξετε επιλογή στεγνώματος , πατήστε το κουμπί επιλογής στεγνώματος μέχρι να εμφανιστεί το σύμβολο «».

ΣΗΜΕΙΩΣΗ: Αν δεν υπάρχουν αλλαγές βαθμού λερώματος όταν πατάτε το πλήκτρο αφής βαθμού λερώματος, αυτό σημαίνει ότι δεν υπάρχει επιλογή βαθμού λερώματος στο πρόγραμμα που έχετε επιλέξει.

Αν θέλετε τα ρούχα σας να στεγνώσουν για ένα συγκεκριμένο χρονικό διάστημα στο τέλος του κύκλου πλύσης:

- Πατήστε το κουμπί επιλογής στεγνώματος για να επιλέξετε την επιθυμητή διάρκεια στεγνώματος.
- Οι επιλογές στεγνώματος θα εμφανίζονται στην οθόνη του μηχανήματός σας ως 30', 60', 90' και 120' λεπτά.

3. Στέγνωμα με επιλογή διάρκειας :

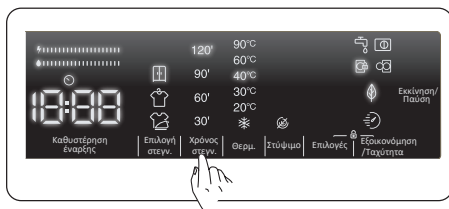

Εάν συνεχίσετε να πατάτε, θα εμφανιστούν οι επιλογές διάρκειας (0:30, 0:60, 0:90, 120 λεπτά). Μπορείτε να επιλέξετε τη διάρκεια στεγνώματος που θέλετε.

ΣΗΜΕΙΩΣΗ: Αν μια από τις παραπάνω επιλογές διάρκειας στεγνώματος 30' 60' 90' 120' δεν εμφανίζεται όταν πατάτε το κουμπί Στεγνώματος βάσει χρόνου, αυτό σημαίνει ότι η επιλογή αυτή δεν είναι διαθέσιμη για το επιλεγμένο πρόγραμμα.

Πίνακας: Συνιστώμενη διάρκεια στεγνώματος για ποσότητες φορτίου:

Προγράμματα διάρκειας στεγνώματος:	
Ποσότητα ρούχων για στέγνωμα	Συνιστώμενος χρόνος στεγνώματος
1 kg	30 λεπτά
2 kg	60 λεπτά
3,0 kg	90 λεπτά
3.5 kg	120 λεπτά

Αν η ποσότητα των ρούχων για στέγνωμα είναι πάνω από 3,5 κιλά, συνιστούμε να επιλέγετε Στέγνωμα για ντουλάπα, Στέγνωμα για άπλωμα ή Στέγνωμα για σιδέρωμα.

3.1 Επιλογή στεγνώματος:

ΠΡΟΓΡΑΜΜΑ	ΕΠΙΛΕΞΙΜΟ/ ΜΗ ΕΠΙΛΕΞΙΜΟ	ΠΡΟΦΙΛ ΣΤΕΓΝΩΜΑΤΟΣ	ΕΡΓΟΣΤΑΣΙΑΚΗ ΠΡΟΡΡΥΘΜΙΣΗ	ΕΠΙΛΕΞΙΜΕΣ ΕΠΙΛΟΓΕΣ		
				Επιλογή 1	Επιλογή 2	Επιλογή 3
Εco 40-60	S	Στέγνωμα Βαμβακερών	-	Επιλογή 1	Επιλογή 2	Επιλογή 3
Βαμβακερά	S	Στέγνωμα Βαμβακερών	-	Επιλογή 1	Επιλογή 2	Επιλογή 3
Βαμβακερά 20°C	S	Στέγνωμα Βαμβακερών	-	Επιλογή 1	Επιλογή 2	-
Συνθετικά	S	Απαλό Στέγνωμα	-	Επιλογή 1	Επιλογή 2	Επιλογή 3
Μάλλινα & Μεταξωτά	NS	-	-	-	-	-
Πάπλωμα	NS	-	-	-	-	-
Ξέβγαλμα	S	Στέγνωμα Βαμβακερών	-	Επιλογή 1	Επιλογή 2	Επιλογή 3
Αντιαλλεργικό	S	Στέγνωμα Βαμβακερών	-	Επιλογή 1	Επιλογή 2	-
Στύψιμο / Άδειασμα	S	Στέγνωμα Βαμβακερών	-	Επιλογή 1	Επιλογή 2	Επιλογή 3
Γρήγορη 15'	S	Στέγνωμα Βαμβακερών	-	Επιλογή 1	-	-
Ταχεία 60'/60°C	S	Στέγνωμα Βαμβακερών	-	Επιλογή 1	Επιλογή 2	-
Απαλό Στέγνωμα	S	Απαλό Στέγνωμα	Επιλογή 2	Επιλογή 1	-	Επιλογή 3
Στέγνωμα Βαμβακερών	S	Στέγνωμα Βαμβακερών	Επιλογή 2	Επιλογή 1	-	Επιλογή 3
Γρήγορη πλύση & στέγνωμα	NS	Στέγνωμα Βαμβακερών	Επιλογή 1	-	-	-
Βαμβακερά πλύση & στέγνωμα	S	Στέγνωμα Βαμβακερών	Επιλογή 2	Επιλογή 1	-	Επιλογή 3

S: Επιλέξιμο NS: Καμία επιλογή

Επιλέξιμα επίπεδα διάρκειας στεγνώματος				
Εco 40-60	30	60	90	120
Βαμβακερά	30	60	90	120
Βαμβακερά 20°C	30	60	90	120
Συνθετικά	30	60	90	120
Μάλλινα & Μεταξωτά	-	-	-	-
Πάπλωμα	-	-	-	-
Ξέβγαλμα	30	60	90	120
Αντιαλλεργικό	30	60	90	120
Στύψιμο / Άδειασμα	30	60	90	120
Γρήγορη 15'	30	60	90	120
Ταχεία 60'/60°C	30	60	90	120
Απαλό Στέγνωμα	30	60	90	120
Στέγνωμα Βαμβακερών	30	60	90	120
Γρήγορη πλύση & στέγνωμα	-	-	-	-
Βαμβακερά πλύση & στέγνωμα	30	60	90	120

4. Επιλογή θερμοκρασίας νερού πλύσης

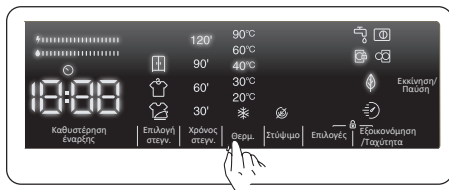

Μπορείτε να χρησιμοποιήσετε το πλήκτρο ρύθμισης θερμοκρασίας νερού πλύσης για να ρυθμίσετε τη θερμοκρασία του νερού για το πλύσιμο των ρούχων σας.

- Όταν επιλέγετε ένα νέο πρόγραμμα, η μέγιστη θερμοκρασία του επιλεγμένου προγράμματος θα εμφανίζεται στην οθόνη θερμοκρασίας του νερού πλύσης.
- Μπορείτε να πατήσετε το πλήκτρο ρύθμισης θερμοκρασίας νερού πλύσης για να μειώσετε σταδιακά τη θερμοκρασία του νερού πλύσης μεταξύ της μέγιστης θερμοκρασίας νερού του επιλεγμένου προγράμματος και της πλύσης με κρύο νερό (❄️).
- Εάν έχετε παραλείψει τη θερμοκρασία νερού πλύσης που θέλατε, συνεχίστε να πατάτε το πλήκτρο ρύθμισης θερμοκρασίας νερού πλύσης μέχρι να εμφανιστεί πάλι η επιθυμητή θερμοκρασία.

5. Επιλογή αριθμού στροφών στυψίματος

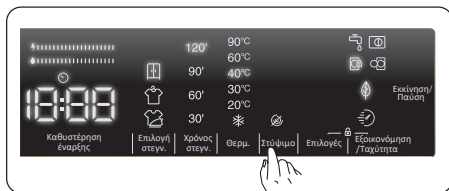

Μπορείτε να χρησιμοποιήσετε το πλήκτρο ρύθμισης αριθμού στροφών για να ρυθμίσετε τον αριθμό στροφών στυψίματος των ρούχων σας. Όταν επιλέγετε ένα νέο πρόγραμμα, θα εμφανίζεται στην οθόνη ενδείξεων αριθμού στροφών στυψίματος ο μέγιστος επιτρεπόμενος αριθμός στροφών στυψίματος για το επιλεγμένο

πρόγραμμα.

Μπορείτε να πατήσετε το πλήκτρο ρύθμισης αριθμού στροφών στυψίματος για να μειώσετε σταδιακά τον αριθμό στροφών στυψίματος από τον μέγιστο επιτρεπόμενο αριθμό στροφών στυψίματος του επιλεγμένου προγράμματος έως την ακύρωση του στυψίματος (⏸️).

Εάν έχετε παραλείψει τον αριθμό στροφών στυψίματος που θέλατε να ρυθμίσετε, μπορείτε να συνεχίσετε να πατάτε το πλήκτρο ρύθμισης αριθμού στροφών στυψίματος μέχρι να εμφανιστεί πάλι ο επιθυμητός αριθμός στροφών στυψίματος.

6. Επιλογές

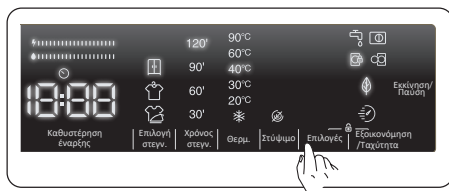

Μπορείτε να χρησιμοποιείτε βοηθητικές λειτουργίες για να βελτιστοποιήσετε τις επιλογές πλύσης για τα ρούχα σας. Για να το κάνετε αυτό, απλά αγγίξτε το πλήκτρο επιλογής στον πίνακα ενδείξεων για να ενεργοποιήσετε τις εξής λειτουργίες:

6.1 Βοηθητική λειτουργία πρόπλυσης



6.2 Πρόσθετη βοηθητική λειτουργία ξεβγάλματος

6.3 Βοηθητική λειτουργία εύκολου σιδερώματος

6.4 Βοηθητική λειτουργία κατά των αλλεργιών

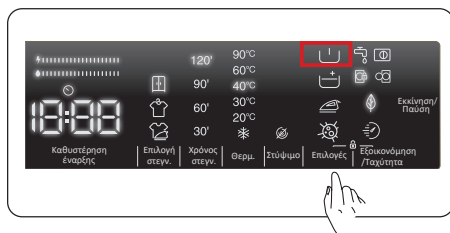
6.1 Βοηθητική λειτουργία πρόπλυσης





Μπορείτε να χρησιμοποιείτε αυτή τη βοηθητική λειτουργία για να εκτελείτε τη διαδικασία πρόπλυσης πριν τον κύριο κύκλο πλύσης, για πολύ λερωμένα ρούχα. Όταν χρησιμοποιείτε αυτή τη λειτουργία πρέπει να προσθέσετε απορρυπαντικό στη θήκη πρόπλυσης του συρταριού απορρυπαντικού. Για να ενεργοποιήσετε τη βοηθητική λειτουργία πρόπλυσης, πατήστε το πλήκτρο επιλογών μέχρι να ανάψει το σύμβολο πρόπλυσης . Αν η LED πρόπλυσης  είναι σταθερά αναμμένη στον ηλεκτρονικό πίνακα ενδείξεων, αυτό σημαίνει ότι έχει ενεργοποιηθεί η συγκεκριμένη βοηθητική λειτουργία.

ΣΗΜΕΙΩΣΗ: Όταν θέλετε να επιλέξετε τη βοηθητική λειτουργία πρόπλυση, αν δεν εμφανίζεται  στην οθόνη ενδείξεων, αυτό σημαίνει ότι η λειτουργία δεν είναι διαθέσιμη για το επιλεγμένο πρόγραμμα πλύσης.

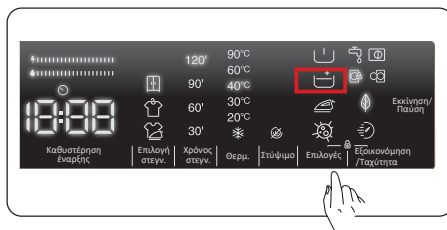
6.2 Βοηθητική λειτουργία επιπλέον ξεβγάλματος



Μπορείτε να χρησιμοποιήσετε αυτή τη βοηθητική λειτουργία για πρόσθετο ξεβγάλμα των ρούχων σας. Για να ενεργοποιήσετε τη λειτουργία πρόσθετου ξεβγάλματος, συνεχίστε να πατάτε το πλήκτρο επιλογών έως ότου ανάψει το σύμβολο πρόσθετου ξεβγάλματος . Αν η LED πρόσθετου ξεβγάλματος είναι σταθερά αναμμένη στον ηλεκτρονικό πίνακα ενδείξεων, αυτό σημαίνει ότι έχει επιλεγεί η συγκεκριμένη βοηθητική λειτουργία.

ΣΗΜΕΙΩΣΗ: Όταν θέλετε να επιλέξετε τη βοηθητική λειτουργία επιπλέον ξεβγάλματος, εάν  δεν εμφανίζεται στην οθόνη, αυτό σημαίνει ότι αυτή η λειτουργία δεν είναι διαθέσιμη στο επιλεγμένο πρόγραμμα πλύσης.

6.3 Βοηθητική λειτουργία εύκολου σιδερώματος

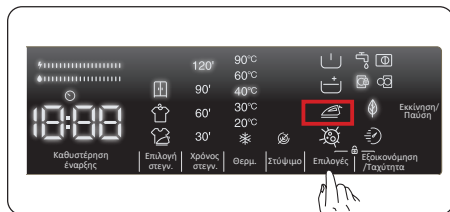

Αυτή η βοηθητική λειτουργία σας επιτρέπει να έχετε λιγότερο τσαλακωμένα ρούχα μετά το πλύσιμο. Για να ενεργοποιήσετε τη βοηθητική λειτουργία εύκολου σιδερώματος, πατήστε το πλήκτρο επιλογών μέχρι να ανάψει το σύμβολο εύκολου σιδερώματος. Αν η LED εύκολου σιδερώματος είναι σταθερά αναμμένη στον ηλεκτρονικό πίνακα ενδείξεων, αυτό σημαίνει ότι έχει επιλεγεί η συγκεκριμένη βοηθητική λειτουργία.

NOTE: ΣΗΜΕΙΩΣΗ: Όταν θέλετε να επιλέξετε τη βοηθητική λειτουργία εύκολου σιδερώματος, αν δεν εμφανίζεται στην οθόνη ενδείξεων, αυτό σημαίνει ότι η λειτουργία δεν είναι διαθέσιμη για το επιλεγμένο πρόγραμμα πλύσης.

6.4 Βοηθητική λειτουργία κατά των αλλεργιών

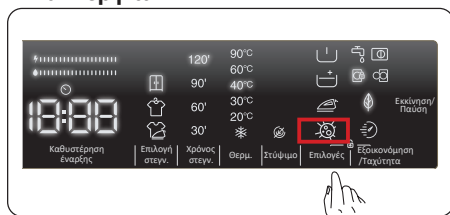

Μπορείτε να χρησιμοποιήσετε αυτή τη βοηθητική λειτουργία για να προσθέσετε άλλον ένα κύκλο ξεβγάλματος για τα ρούχα σας. Το πλυντήριο σας θα χρησιμοποιήσει ζεστό νερό σε όλες τις φάσεις ξεβγάλματος. (Συνιστάται για ρούχα ατόμων με ευαίσθητο δέρμα, μωρουδιακά και εσώρουχα). Για να ενεργοποιήσετε την αντιαλλεργική

βοηθητική λειτουργία, συνεχίστε να πατάτε το πλήκτρο επιλογών έως ότου ανάψει το σύμβολο της αντιαλλεργικής λειτουργίας. Αν η LED αντιαλλεργικής λειτουργίας είναι σταθερά αναμμένη στον ηλεκτρονικό πίνακα ενδείξεων, αυτό σημαίνει ότι έχει επιλεγεί η συγκεκριμένη βοηθητική λειτουργία.

ΣΗΜΕΙΩΣΗ: Όταν θέλετε να επιλέξετε την αντιαλλεργική βοηθητική λειτουργία, εάν δεν εμφανίζεται στην οθόνη ενδείξεων, αυτό σημαίνει ότι η λειτουργία δεν είναι διαθέσιμη για το επιλεγμένο πρόγραμμα πλύσης.

7. Βοηθητική λειτουργία Eco/Γρήγορο πλύσιμο

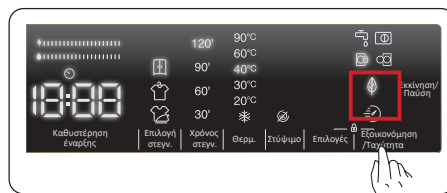

Βοηθητική λειτουργία Eco πλύσης:

Αν επιλέξετε αυτή τη βοηθητική λειτουργία, η συσκευή σας θα παρατείνει ελαφρά τη διάρκεια του προγράμματος πλυσίματος. Ωστόσο, θα χρησιμοποιεί λιγότερη ενέργεια και νερό για τον κύκλο πλύσης. Για να ενεργοποιήσετε αυτήν τη λειτουργία, μπορείτε να αγγίξετε το πλήκτρο επιλογής Save+/Speed στον πίνακα οθόνης για να ενεργοποιήσετε τη λυχνία LED του συμβόλου.

Βοηθητική λειτουργία Eco/Γρήγορο πλύση:

Αν επιλέξετε αυτή τη βοηθητική λειτουργία, η συσκευή σας θα μειώσει τη διάρκεια του προγράμματος πλύσης. (Συνιστάται να τοποθετήσετε στη συσκευή ρούχα έως τη μισή χωρητικότητα ή λιγότερα για το επιλεγμένο πρόγραμμα πλυσίματος.) Για να ενεργοποιήσετε αυτήν τη λειτουργία, μπορείτε να αγγίξετε το πλήκτρο επιλογής Save+/Speed στον πίνακα οθόνης για να ενεργοποιήσετε τη λυχνία LED του συμβόλου.

ΣΗΜΕΙΩΣΗ: Αν τοποθετήσετε στη συσκευή ρούχα που

αντιστοιχούν στη μισή χωρητικότητα του επιλεγμένου προγράμματος πλύσιματος ή λιγότερα, η συσκευή θα το ανιχνεύσει χάρη στο σύστημα ανίχνευσης μισού φορτίου, και με αυτόν τον τρόπο θα πλύνει τα ρούχα σας καταναλώνοντας λιγότερη ενέργεια και λιγότερο νερό και σε συντομότερο χρονικό διάστημα. Όταν το μηχάνημά σας ανιχνεύσει μισό φορτίο, η λυχνία LED του συμβόλου ☺ θα ανάψει αυτόματα στον πίνακα οθόνης.

(*) Οι προδιαγραφές της συσκευής ενδέχεται να διαφέρουν ανάλογα με το προϊόν που αγοράσατε.

• Σήμανση εξοικονόμησης Ενέργειας/ Νερού

“” είναι ένας δείκτης απόδοσης που περιλαμβάνει 2 σημάνσεις. Η σήμανση απόδοσης ενέργειας/νερού δείχνει την ποσότητα ενέργειας και κατανάλωσης νερού. Όσο μεγαλύτερη είναι η σήμανση, τόσο περισσότερη κατανάλωση ενέργειας ή νερού θα έχετε. Η σήμανση εξοικονόμησης ενέργειας/νερού μπορεί να επεκταθεί ή να μειωθεί ανάλογα με τη διάρκεια του επιλεγμένου προγράμματος, τη ρύθμιση θερμοκρασίας, την ταχύτητα στυψίματος και άλλες βοηθητικές λειτουργίες.

Κουμπί Έναρξης/Παύσης



Πατώντας το κουμπί Έναρξη/Παύση, μπορείτε να ξεκινήσετε το πρόγραμμα που έχετε επιλέξει ή να αναστείτε ένα πρόγραμμα που εκτελείτε. Εάν θέσετε το μηχάνημά σας σε κατάσταση αναμονής, η λυχνία LED Έναρξη/Παύση στην ηλεκτρονική οθόνη θα αναβοσβήνει.

6.8 Κλείδωμα ασφαλείας για παιδιά

Η λειτουργία Κλείδωμα ασφαλείας για παιδιά σας επιτρέπει να ασφαλίσετε τα κουμπιά έτσι ώστε ο κύκλος πλύσης που επιλέξατε να μην μπορεί να αλλάξει ακούσια.

Για να ενεργοποιήσετε το κλείδωμα ασφαλείας για παιδιά, πατήστε παρατεταμένα τα κουμπιά 6 και 7 ταυτόχρονα για τουλάχιστον 3 δευτερόλεπτα. Το “CL” θα αναβοσβήνει στην ηλεκτρονική οθόνη για 2 δευτερόλεπτα όταν είναι ενεργοποιημένο το κλείδωμα ασφαλείας για παιδιά.

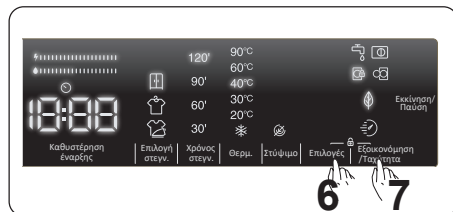

Εάν πατηθεί κάποιο κουμπί ή αλλάξει το επιλεγμένο πρόγραμμα από τον επιλογέα προγράμματος ενώ το κλείδωμα ασφαλείας για παιδιά είναι ενεργό, το σύμβολο «CL» θα αναβοσβήνει στην ηλεκτρονική οθόνη για 2 δευτερόλεπτα.

Εάν η λειτουργία κλειδώματος ασφαλείας για παιδιά είναι ενεργή και εκτελείται ένα πρόγραμμα, όταν ο επιλογέας προγράμματος γυρίσει στη θέση «Off» και επιλεγεί ένα άλλο πρόγραμμα, το πρόγραμμα που επιλέξατε προηγουμένως συνεχίζει από εκεί που είχε μείνει.

Για να απενεργοποιήσετε το κλείδωμα ασφαλείας για παιδιά, πατήστε παρατεταμένα τα κουμπιά 6 και 7 ταυτόχρονα για τουλάχιστον 3 δευτερόλεπτα μέχρι να εξαφανιστεί το σύμβολο «CL» στην ηλεκτρονική οθόνη.

ΣΗΜΕΙΩΣΗ: Η πόρτα παραμένει ξεκλειδωτή σε περίπτωση που είναι ενεργό το κλείδωμα ασφαλείας για παιδιά και διακοπεί η παροχή ηλεκτρικού ρεύματος

6.9 Εάν θέλετε να διακόψετε/ ακυρώσετε ένα πρόγραμμα που εκτελείται ή να προσθέσετε ρούχα:

- **▷** Το πλήκτρο συμβόλων σας επιτρέπει να κάνετε παύση ή επανεκκίνηση του επιλεγμένου προγράμματος. Όταν θέλετε να προσθέσετε ρούχα, μπορείτε να χρησιμοποιήσετε αυτή τη λειτουργία.
- Πατήστε **▷** το κουμπί συμβόλων για αυτό. Εάν **▷** εμφανίζεται στην οθόνη, μπορείτε να ανοίξετε την πόρτα φόρτωσης και να προσθέσετε ρούχα.
- Εάν **⊖** εμφανίζεται στην οθόνη, το βήμα όπου μπορείτε να προσθέσετε ρούχα έχει περάσει.
- Εάν θέλετε να ακυρώσετε ένα πρόγραμμα που εκτελείται, γυρίστε το κουμπί προγράμματος στη θέση «CANCEL». Το πλυντήριο θα σταματήσει τη διαδικασία πλύσης και το πρόγραμμα θα ακυρωθεί. Για να στραγγίσετε το νερό στο πλυντήριο, γυρίστε το κουμπί προγράμματος σε οποιαδήποτε θέση προγράμματος. Το πλυντήριό σας θα αδειάσει το νερό και θα ακυρώσει το πρόγραμμα. Μπορείτε να επιλέξετε ένα νέο πρόγραμμα και να ξεκινήσετε το πλυντήριο.

6.10 Ολοκλήρωση προγράμματος



Η συσκευή σας θα σταματήσει αυτόματα μόλις ολοκληρωθεί το επιλεγμένο πρόγραμμα.

- Η ένδειξη “End” θα εμφανιστεί στην ηλεκτρονική οθόνη.
- Μπορείτε να ανοίξετε την πόρτα **▷** και να βγάλετε τα ρούχα. Αφού βγάλετε τα ρούχα, αφήστε την πόρτα ανοιχτή για να στεγνώσει το εσωτερικό του πλυντηρίου.
- Γυρίστε το κουμπί του προγράμματος στη θέση CANCEL.
- Αποσυνδέστε το πλυντήριο.
- Κλείστε την παροχή νερού.

7. ΠΙΝΑΚΑΣ ΠΡΟΓΡΑΜΜΑΤΟΣ

Πρόγραμμα	Εco 40-60	Βαμβακερά	Βαμβακερά 20°C
Επιλέξιμες θερμοκρασίες πλύσης (°C)	40**, 60°	60**, 90°, 60°, 40°	20**, (Πλύσιμο με κρύο νερό)
Μέγιστη χωρητικότητα για πλύσιμο/ στέγνωμα (kg)	8.0 / 5.0	8.0 / 5.0	3.5 / 3.5
Επιλέξιμος αριθμός στροφών στυψίματος (στροφές/λεπτό)	(Χωρίς στύψιμο), 400, 600, 800, 1000, 1200, 1400*	(Χωρίς στύψιμο), 400, 600, 800, 1000, 1200, 1400*	(Χωρίς στύψιμο), 400, 600, 800, 1000, 1200, 1400*
Τύπος ρούχων / Περιγραφές	Ανθεκτικά στη θερμότητα υφάσματα από βαμβάκι και λινό (εσώρουχα, κλινσοκεπάσματα, τραπεζομάντιλα και πετσέτες) (μέγιστο 4,0 κιλά)	Βαμβακερά και λινά υφάσματα (εσώρουχα, σεντόνι, τραπεζομάντιλο, πετσέτα (μέγ. 4,0 κιλά)	Λιγότερο βρώμικα, βαμβακερά και λινά υφάσματα. (σεντόνι, τραπεζομάντιλο, πετσέτα (μέγ. 2,0 kg)
Επιλέξιμες πρόσθετες λειτουργίες			
Επιλέξιμες λειτουργίες στεγνώματος**	30' 60' 90' 120'	30' 60' 90' 120'	30' 60' 90' 120'























Πρόγραμμα	Συνθετικά	Μάλλινα και Μεταξωτά	Πάπλωμα
Επιλέξιμες θερμοκρασίες πλύσης (°C)	40**, 30°, (Πλύσιμο με κρύο νερό)	30** (Πλύσιμο με κρύο νερό)	40**, 30°, (Πλύσιμο με κρύο νερό)
Μέγιστη χωρητικότητα για πλύσιμο/ στέγνωμα (kg)	2.5 / 2.5	2.5	-
Επιλέξιμος αριθμός στροφών στυψίματος (στροφές/λεπτό)	(Χωρίς στύψιμο), 400, 600, 800, 1000, 1200*	(Χωρίς στύψιμο), 400, 600, 800*	(Χωρίς στύψιμο), 400, 600, 800*
Τύπος ρούχων / Περιγραφές	Συνθετικά και συνθετικά μείγματα υφασμάτων. (πουκάμισο συνθετικού περιεχομένου, μπλουζά, κάλτσες κ.λπ.)	Ρούχα μάλλινα και σύμμικτα με μάλλινες ίνες με ένδειξη «πλένεται στο πλυντήριο».	Για πλύσιμο ενός παπλώματος με ίνες με ένδειξη «πλένεται στο πλυντήριο». (μέγ. 2,5 κιλά)
Επιλέξιμες πρόσθετες λειτουργίες			
Επιλέξιμες λειτουργίες στεγνώματος**	30' 60' 90' 120'	-	-





















ΣΗΜΕΙΩΣΗ: Η ΔΙΑΡΚΕΙΑ ΤΟΥ ΠΡΟΓΡΑΜΜΑΤΟΣ ΜΠΟΡΕΙ ΝΑ ΔΙΑΦΕΡΕΙ ΑΝΑΛΟΓΑ ΜΕ ΤΗΝ ΠΟΣΟΤΗΤΑ ΤΩΝ ΡΟΥΧΩΝ, ΤΟ ΝΕΡΟ ΤΗΣ ΠΑΡΟΧΗΣ, ΤΗ ΘΕΡΜΟΚΡΑΣΙΑ ΠΕΡΙΒΑΛΛΟΝΤΟΣ ΚΑΙ ΤΙΣ ΕΠΙΛΕΓΜΕΝΕΣ ΠΡΟΣΘΕΤΕΣ ΛΕΙΤΟΥΡΓΙΕΣ.

(*) Προεπιλεγμένες εργοστασιακές ρυθμίσεις προγράμματος.

(**) Όταν θέλετε να επιλέξετε περισσότερες από μία πρόσθετες λειτουργίες, οι πρόσθετες λειτουργίες που θέλετε να επιλέξετε ενδέχεται να μην είναι συμβατές μεταξύ τους.

Μη στεγνώνετε μαζί πετσέτες, βαμβακερά και λινά, και συνθετικά και ανάμικτα συνθετικά.
Για το στέγνωμα επιλέγετε το πιο κατάλληλο πρόγραμμα στεγνώματος για τα ρούχα.

Πρόγραμμα	Ξέβγαλα	Αντιαλλεργικό	Στύψιμο / Αδειασμα
Επιλέξιμες θερμοκρασίες πλύσης (°C)	(Πλύσιμο με κρύο νερό)*	60** , 40° , 30° , (Πλύσιμο με κρύο νερό)	(Πλύσιμο με κρύο νερό)*
Μέγιστη χωρητικότητα για πλύσιμο/στέγνωμα (kg)	8.0 / 5.0	3.5 / 3.5	8.0 / 5.0
Επιλέξιμος αριθμός στροφών στυψίματος (στροφές/λεπτό)	☒(Χωρίς στύψιμο), 400, 600, 800, 1000, 1200, 1400*	☒(Χωρίς στύψιμο), 400, 600, 800*	☒(Χωρίς στύψιμο), 400, 600, 800, 1000, 1200, 1400*
Τύπος ρούχων / Περιγραφές	Αυτό το πρόγραμμα μπορεί να χρησιμοποιηθεί για επιπλέον ξέπλυμα μετά το πλύσιμο.	Βρεφικά ρούχα	Αυτό το πρόγραμμα μπορεί να χρησιμοποιηθεί για πρόσθετο στύψιμο μετά την πλύση.
Επιλέξιμες πρόσθετες λειτουργίες	    	    	    
Επιλέξιμες λειτουργίες στεγνώματος **	   30' 60' 90' 120'	  30' 60' 90' 120'	   30' 60' 90' 120'













Πρόγραμμα	Γρήγορη 15'	Ταχεία 60' 60°C	Απαλό Στέγνωμα
Επιλέξιμες θερμοκρασίες πλύσης (°C)	30** , (Πλύση με κρύο νερό)	60** , 40° , 30° , (Πλύσιμο με κρύο νερό)	-
Μέγιστη χωρητικότητα για πλύσιμο/στέγνωμα (kg)	2.0 / 2.0	3.5 / 3.5	3.5
Επιλέξιμος αριθμός στροφών στυψίματος (στροφές/λεπτό)	☒(Χωρίς στύψιμο), 400, 600, 800*	☒(Χωρίς στύψιμο), 400, 600, 800, 1000, 1200 1400*	-
Τύπος ρούχων / Περιγραφές	Για πλύσιμο λιγότερο βρώμικων βαμβακερών, χρωματιστών και λινών υφασμάτων σε μόλις 15 λεπτά. Σημείωση Επειδή ο χρόνος πλυσίματος είναι σύντομος, απαιτείται λιγότερο απορρυπαντικό από άλλα προγράμματα. Ο χρόνος λειτουργίας του προγράμματος θα αυξηθεί αν η συσκευή σας ανιχνεύσει ανισοκατανομή φόρτωσης των ρούχων.	Λερωμένα, βαμβακερά, χρωματιστά και λινά υφάσματα. (Η διάρκεια πλυσίματος για φορτία κάτω των 2 kg είναι 30 λεπτά)	Βαμβακερά ρούχα με ένδειξη «μηχανικό στέγνωμα»
Επιλέξιμες πρόσθετες λειτουργίες	     *	     *	    
Επιλέξιμες λειτουργίες στεγνώματος **	 30' 60' 90' 120'	  30' 60' 90' 120'	   30' 60' 90' 120'

⚠ ΣΗΜΕΙΩΣΗ: Η ΔΙΑΡΚΕΙΑ ΤΟΥ ΠΡΟΓΡΑΜΜΑΤΟΣ ΜΠΟΡΕΙ ΝΑ ΔΙΑΦΕΡΕΙ ΑΝΑΛΟΓΑ ΜΕ ΤΗΝ ΠΟΣΟΤΗΤΑ ΤΩΝ ΡΟΥΧΩΝ, ΤΟ ΝΕΡΟ ΤΗΣ ΠΑΡΟΧΗΣ, ΤΗ ΘΕΡΜΟΚΡΑΣΙΑ ΠΕΡΙΒΑΛΛΟΝΤΟΣ ΚΑΙ ΤΙΣ ΕΠΙΛΕΓΜΕΝΕΣ ΠΡΟΣΘΕΤΕΣ ΛΕΙΤΟΥΡΓΙΕΣ.

(*) Προεπιλεγμένες εργοστασιακές ρυθμίσεις προγράμματος.

(**) Όταν θέλετε να επιλέξετε περισσότερες από μία πρόσθετες λειτουργίες, οι πρόσθετες λειτουργίες που θέλετε να επιλέξετε ενδέχεται να μην είναι συμβατές μεταξύ τους.

Μη στεγνώνετε μαζί πετσέτες, βαμβακερά και λινά, και συνθετικά και ανάμικτα συνθετικά.
Για το στέγνωμα επιλέγεται το πιο κατάλληλο πρόγραμμα στεγνώματος για τα ρούχα.

Πρόγραμμα	Στέγνωμα Βαμβακερών	Γρήγορη πλύση & στέγνωμα	Βαμβακερά πλύση & στέγνωμα
Επιλέξιμες θερμοκρασίες πλύσης (°C)	-	30**, (Πλύση με κρύο νερό)	40***, 90°, 60°, 40°, 30°, (Πλύσιμο με κρύο νερό)
Μέγιστη χωρητικότητα για πλύσιμο/στέγνωμα (kg)	5.0 / 5.0	0,5 / 0,5 kg (3 πουκάμισα)	5.0
Επιλέξιμος αριθμός στροφών στυψίματος (στροφές/λεπτό)	-	800*	1400*
Τύπος ρούχων / Περιγραφές	Βαμβακερά ρούχα με ένδειξη «μηχανικό στέγνωμα»	Βαμβακερά, χρωματιστά και λινά ρούχα με ένδειξη «μηχανικό στέγνωμα». Σημείωση Η συσκευή καθορίζει αυτόματα τη διάρκεια του προγράμματος σύμφωνα με την ποσότητα ρούχων που έχουν φορτωθεί.	Βαμβακερά και λινά υφάσματα (εσώρουχα, σεντόνια, τραπέζομάντιλα, πετσέτες (μέγ. 2,5 kg.)
Επιλέξιμες πρόσθετες λειτουργίες			   
Επιλέξιμες λειτουργίες στεγνώματος**	   30' 60' 90' 120'		   30' 60' 90' 120'

ΣΗΜΕΙΩΣΗ: Η ΔΙΑΡΚΕΙΑ ΤΟΥ ΠΡΟΓΡΑΜΜΑΤΟΣ ΜΠΟΡΕΙ ΝΑ ΔΙΑΦΕΡΕΙ ΑΝΑΛΟΓΑ ΜΕ ΤΗΝ ΠΟΣΟΤΗΤΑ ΤΩΝ ΡΟΥΧΩΝ, ΤΟ ΝΕΡΟ ΤΗΣ ΠΑΡΟΧΗΣ, ΤΗ ΘΕΡΜΟΚΡΑΣΙΑ ΠΕΡΙΒΑΛΛΟΝΤΟΣ ΚΑΙ ΤΙΣ ΕΠΙΛΕΓΜΕΝΕΣ ΠΡΟΣΘΕΤΕΣ ΛΕΙΤΟΥΡΓΙΕΣ.

(*) Προεπιλεγμένες εργοστασιακές ρυθμίσεις προγράμματος.

(**) Όταν θέλετε να επιλέξετε περισσότερες από μία πρόσθετες λειτουργίες, οι πρόσθετες λειτουργίες που θέλετε να επιλέξετε ενδέχεται να μην είναι συμβατές μεταξύ τους.

Μη στεγνώνετε μαζί πετσέτες, βαμβακερά και λινά, και συνθετικά και ανάμικτα συνθετικά.

Για το στέγνωμα επιλέγεται το πιο κατάλληλο πρόγραμμα στεγνώματος για τα ρούχα.

Το πρόγραμμα Eco 40-60 μπορεί να καθαρίζει κανονικά λερωμένα βαμβακερά ρούχα που έχει δηλωθεί ότι μπορούν να πλυθούν στους 40 °C ή 60 °C, μαζί στον ίδιο κύκλο, και το πρόγραμμα αυτό χρησιμοποιείται για την αξιολόγηση της συμμόρφωσης με τη νομοθεσία της ΕΕ περί οικολογικού σχεδιασμού.

Ο κύκλος πλυσίματος και στεγνώματος μπορεί να καθαρίζει κανονικά λερωμένα βαμβακερά ρούχα που δηλώνεται ότι επιτρέπεται να πλένονται στους 40 °C ή στους 60 °C, μαζί στον ίδιο κύκλο, και να τα στεγνώνει με τρόπο ώστε να μπορούν να φυλαχτούν άμεσα σε ντουλάπι, και το πρόγραμμα αυτό χρησιμοποιείται για την αξιολόγηση της συμμόρφωσης με τη νομοθεσία της ΕΕ περί οικολογικού σχεδιασμού.

- Για οικιακά πλυντήρια-στεγνωτήρια: ο κύκλος πλυσίματος και στεγνώματος μπορεί να καθαρίζει κανονικά λερωμένα βαμβακερά ρούχα που έχει δηλωθεί ότι επιτρέπεται να πλένονται στους 40 °C ή στους 60 °C, μαζί στον ίδιο κύκλο, και να τα στεγνώνει με τρόπο ώστε να μπορούν να φυλαχτούν άμεσα σε ντουλάπι, και το πρόγραμμα αυτό χρησιμοποιείται για την αξιολόγηση της συμμόρφωσης με τη νομοθεσία της ΕΕ περί οικολογικού σχεδιασμού.
- Τα πιο αποδοτικά προγράμματα από την άποψη της κατανάλωσης ενέργειας είναι γενικά αυτά που λειτουργούν σε χαμηλότερες θερμοκρασίες και για περισσότερο χρόνο.
- Η φόρτωση του οικιακού πλυντηρίου-στεγνωτηρίου ως τη χωρητικότητα που υποδεικνύεται από τον κατασκευαστή για τα αντίστοιχα προγράμματα θα συνεισφέρει στην εξοικονόμηση ενέργειας και νερού.
- Οι τιμές διάρκειας του προγράμματος, κατανάλωσης ενέργειας και κατανάλωσης νερού μπορεί να διαφέρουν, ανάλογα με το βάρος και τον τύπο του φορτίου πλυσίματος, τις επιλεγμένες πρόσθετες λειτουργίες, τη θερμοκρασία του νερού βρύσης και τη θερμοκρασία περιβάλλοντος.
- Συνιστάται να χρησιμοποιείτε υγρό απορρυπαντικό για τα προγράμματα πλυσίματος σε χαμηλή θερμοκρασία. Η ποσότητα απορρυπαντικού που πρέπει να χρησιμοποιείται μπορεί να διαφέρει, ανάλογα με την ποσότητα των ρούχων και τον βαθμό λερώματος των ρούχων. Παρακαλούμε να τηρείτε τις υποδείξεις των κατασκευαστών των απορρυπαντικών σχετικά με την ποσότητα απορρυπαντικού που πρέπει να χρησιμοποιείται.
- Ο θόρυβος και η παραμένουσα υγρασία στα ρούχα επηρεάζονται από τον αριθμό στροφών στυψίματος. Όσο υψηλότερος είναι ο αριθμός στροφών στυψίματος στη φάση του στυψίματος, τόσο υψηλότερος είναι ο θόρυβος και τόσο μικρότερη η παραμένουσα υγρασία.
- Με την ανάγνωση του κωδικού QR στην ενεργειακή ετικέτα, μπορείτε να αποκτήσετε πρόσβαση στη βάση δεδομένων του προϊόντος όπου είναι αποθηκευμένες πληροφορίες για το μοντέλο.
- Σύμφωνα με τον κανονισμό (ΕΕ) 2019/2023, τα ανταλλακτικά για τα οικιακά πλυντήρια ρούχων, πρέπει να είναι διαθέσιμα για τους επαγγελματίες επισκευστές ή τους τελικούς καταναλωτές (ανάλογα με το είδος του ανταλλακτικού) για ελάχιστο διάστημα 10 ετών. Επισκεφτείτε την ιστοσελίδα της εταιρίας μας www.morris.gr για περισσότερες πληροφορίες σχετικά.

Όνομα προγράμματος	Όνομαστική χωρητικότητα κιλά	Κατανάλωση ενέργειας kWh/κύκλο			Διάρκεια προγράμματος Ώρες: Λεπτά			Κατανάλωση νερού Λίτρα/κύκλο			Μέγ. Θερμοκρασία °C			Παραμένουσα υγρασία % 1400 σ.α.λ.		
		Όνομαστική χωρητικότητα	1/2 φορτίο	1/4 φορτίου	Όνομαστική χωρητικότητα	1/2 φορτίο	1/4 φορτίου	Όνομαστική χωρητικότητα	1/2 φορτίο	1/4 φορτίου	Όνομαστική χωρητικότητα	1/2 φορτίο	1/4 φορτίου	Όνομαστική χωρητικότητα	1/2 φορτίο	1/4 φορτίου
Βαμβακερά 90	8	2,49			03:10			93			81			53%		
Βαμβακερά 60	8	0,9			02:25			40			57			53%		
Εσο 40-60	8	0,760	0,380	0,220	03:28	02:42	02:42	50	42	36	39	30	24	53%	53%	53%
ΣΥΝΘΕΤΙΚΑ	2,5	0,71			01:50			55			45			53%		
Γρήγορο 60	3,5	0,95			01:00			32			60			53%		
Βαμβακερά 20	3,5	0,11			00:59			32			20			53%		
Πλύσιμο και Στέγνωμα	5	4,05	2,04		09:00	05:50		90	65		35	27				

7.1 Σημαντικές πληροφορίες

- Χρησιμοποιείτε μόνο απορρυπαντικά, μαλακτικά και άλλα πρόσθετα που είναι κατάλληλα για αυτόματα πλυντήρια. Έχει προκύψει υπερβολικός αφρισμός και έχει ενεργοποιηθεί το αυτόματο σύστημα απορρόφησης ατμού λόγω υπερβολικής χρήσης απορρυπαντικού.
- Συνιστούμε τον περιοδικό καθαρισμό του πλυντηρίου κάθε 2 μήνες. Για τον περιοδικό καθαρισμό χρησιμοποιείτε το πρόγραμμα Καθαρισμός Τυμπάνου. Αν η συσκευή σας δεν διαθέτει πρόγραμμα Καθαρισμός Τυμπάνου, χρησιμοποιείτε το πρόγραμμα Βαμβακερά 90. Όταν χρειάζεται, χρησιμοποιείτε μόνο προϊόντα αφαίρεσης αλάτων που είναι κατασκευασμένα ειδικά για πλυντήρια.
- Ποτέ μην ανοίξετε την πόρτα με τη βία ενώ το πλυντήριο είναι σε λειτουργία. Η πόρτα της συσκευής σας μπορεί να ανοίξει 2 λεπτά μετά την ολοκλήρωση μιας διαδικασίας πλυσίματος. *
- Ποτέ μην ανοίξετε την πόρτα με τη βία ενώ το πλυντήριο είναι σε λειτουργία. Η πόρτα θα ανοίξει αυτόματα αφού τελειώσει ο κύκλος πλυσίματος. *
- Οι διαδικασίες εγκατάστασης και επισκευής πρέπει πάντα να εκτελούνται από τον Εξουσιοδοτημένο εκπρόσωπο σέρβις, για την αποφυγή πιθανών κινδύνων. Ο κατασκευαστής δεν θα φέρει ευθύνη για ζημιές που θα προκύψουν από διαδικασίες οι οποίες πραγματοποιούνται από μη εξουσιοδοτημένα άτομα.

(*) Οι προδιαγραφές μπορεί να διαφέρουν, ανάλογα με τη συσκευή που έχετε προμηθευτεί.

8. ΚΑΘΑΡΙΣΜΟΣ ΚΑΙ ΣΥΝΤΗΡΗΣΗ

8.1 ΠΡΟΕΙΔΟΠΟΙΗΣΗ

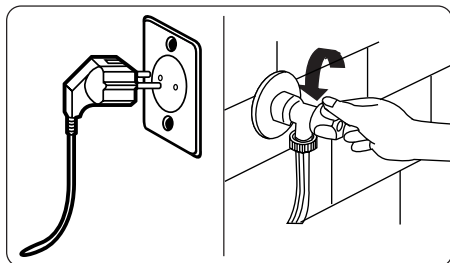

Απενεργοποιείτε την παροχή ρεύματος δικτύου και αφαιρείτε το φως από την πρίζα πριν διενεργήσετε συντήρηση και καθαρισμό της συσκευής σας.

Απενεργοποιήστε την παροχή νερού πριν αρχίσετε εργασίες συντήρησης και καθαρισμού στη συσκευή σας.

⚠️ ΠΡΟΣΟΧΗ: Μη χρησιμοποιείτε διαλύτες, καθαριστικά που χαράζουν, καθαριστικά τζαμιών ή καθαριστικά γενικής χρήσης για να καθαρίσετε το πλυντήριο ρούχων σας. Αυτά τα υλικά μπορεί να προξενήσουν ζημιά στις

πλαστικές επιφάνειες και άλλα μέρη, λόγω των χημικών που περιέχουν.

8.2 Φίλτρα εισόδου νερού

Τα φίλτρα εισόδου νερού εμποδίζουν την είσοδο στη συσκευή σας ακαθαρσιών και ξένων υλικών. Συνιστούμε να καθαρίζετε αυτά τα φίλτρα όταν το μηχάνημά σας δεν μπορεί να προσλάβει αρκετό νερό, παρόλο που η παροχή νερού είναι ανοικτή και ο διακόπτης παροχής ανοικτός. Συνιστούμε να αλλάζετε τα φίλτρα εισόδου νερού κάθε 2 μήνες.

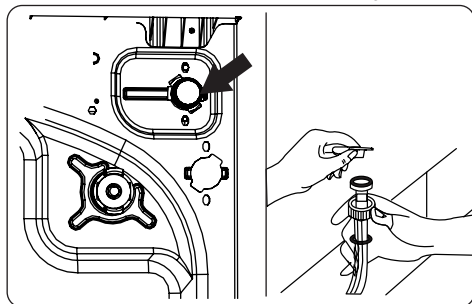

- Ξεβιδώστε από το πλυντήριο ρούχων τον εύκαμπτο σωλήνα (ή τους εύκαμπτους σωλήνες) εισόδου νερού.
- Για να αφαιρέσετε το φίλτρο εισόδου νερού από τη βαλβίδα εισόδου νερού, χρησιμοποιήστε μια πένσα με μακριά μύτη για να τραβήξετε προσεκτικά έξω την πλαστική μπάρα από το φίλτρο.
- Ένα δεύτερο φίλτρο εισόδου νερού βρίσκεται στο άκρο διακόπτη νερού του εύκαμπτου σωλήνα εισόδου νερού. Για να αφαιρέσετε το δεύτερο φίλτρο εισόδου νερού, χρησιμοποιήστε μια πένσα με μακριά μύτη για να τραβήξετε προσεκτικά έξω την πλαστική μπάρα από το φίλτρο.
- Καθαρίστε το φίλτρο σχολαστικά με μια μαλακή βούρτσα, πλύνετέ το με σαπουνόνερο και ξεπλύνετέ το σχολαστικά. Εισάγετε πάλι το φίλτρο σπρώχνοντάς το προσεκτικά ώστε να μπει στη θέση του.

ΠΡΟΣΟΧΗ: Τα φίλτρα στη βαλβίδα εισόδου νερού μπορεί να φράξουν λόγω της ποιότητας του νερού ή έλλειψης συντήρησης και να υποστούν βλάβη. Κάτι τέτοιο μπορεί να προκαλέσει διαρροή νερού. Οποιοσδήποτε τέτοιες βλάβες και ζημιές δεν καλύπτονται από την εγγύηση.

8.3 Φίλτρο αντλίας

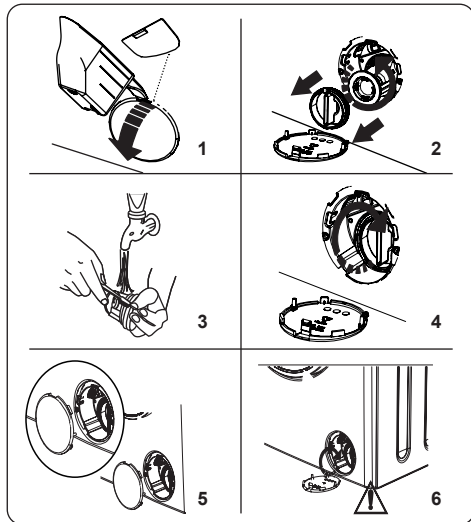

Το σύστημα φίλτρου αντλίας στο πλυντήριο ρούχων σας εξασφαλίζει μεγάλη διάρκεια ζωής της αντλίας εμποδίζοντας τα χνούδια από τα ρούχα να εισέλθουν στο κύκλωμα της συσκευής. Συνιστούμε να καθαρίζετε το φίλτρο αντλίας κάθε 2 μήνες.

Το φίλτρο αντλίας βρίσκεται πίσω από το κάλυμμα στην μπροστινή κάτω δεξιά γωνία.

Για να καθαρίσετε το φίλτρο αντλίας:

1. Μπορείτε να χρησιμοποιήσετε το φτυαράκι απορρυπαντικού σε σκόνη (*) που παρέχεται με το πλυντήριό σας ή την πλάκα στάθμης υγρού απορρυπαντικού για να ανοίξετε το κάλυμμα αντλίας. (**)
 2. Εισάγετε το άκρο από το φτυαράκι απορρυπαντικού σε σκόνη ή της πλάκας στάθμης υγρού απορρυπαντικού στο άνοιγμα του καλύμματος και πιέστε το κάλυμμα προσεκτικά προς τα πίσω. Το κάλυμμα θα ανοίξει.
- Πριν ανοίξετε το κάλυμμα φίλτρου,

τοποθετήστε ένα δοχείο κάτω από το κάλυμμα φίλτρου για να συλλέξετε τυχόν νερό που έχει παραμείνει μέσα στη συσκευή.

- Ξεβιδώστε το φίλτρο περιστρέφοντάς το αριστερόστροφα και αφαιρέστε το τραβώντας το. Περιμένετε να αποστραγγιστεί το νερό.

ΣΗΜΕΙΩΣΗ: Ανάλογα με την ποσότητα του νερού μέσα στη συσκευή, μπορεί να χρειαστεί να αδειάσετε μερικές φορές το δοχείο συλλογής νερού.

3. Αφαιρέστε όλα τα ξένα υλικά από το φίλτρο χρησιμοποιώντας μια μαλακή βούρτσα.
4. Μετά τον καθαρισμό, επανατοποθετήστε το φίλτρο εισάγοντάς το και περιστρέφοντάς δεξιόστροφα.
5. Όταν κλείνετε το κάλυμμα αντλίας, βεβαιωθείτε ότι οι προεξοχές στην εσωτερική πλευρά του καλύμματος ταιριάζουν με τις οπές στην πλευρά του μπροστινού πλαισίου.
6. Κλείστε το κάλυμμα φίλτρου.

ΠΡΟΕΙΔΟΠΟΙΗΣΗ:

Το νερό στην αντλία μπορεί να είναι καυτό, περιμένετε να κρυώσει πριν πραγματοποιήσετε οποιαδήποτε εργασία καθαρισμού ή συντήρησης.

(*) Οι προδιαγραφές μπορεί να διαφέρουν, ανάλογα με τη συσκευή που έχετε προμηθευτεί.

(**) Στις ενσωματωμένες συσκευές χρησιμοποιείται κάλυμμα πίσω μέρους και όχι κάλυμμα την αντλίας. Για να αφαιρέσετε το κάλυμμα του πίσω μέρους, παρακαλούμε να ακολουθείτε τις οδηγίες του εγχειριδίου εγκατάστασης για τις ενσωματωμένες συσκευές.

8.4 Συρτάρι απορρυπαντικού

Η χρήση απορρυπαντικού μπορεί να προκαλέσει με την πάροδο του χρόνου την απόθεση υπολειμμάτων μέσα στο συρτάρι απορρυπαντικού. Συνιστούμε να αφαιρείτε το συρτάρι κάθε 2 μήνες για να καθαρίζετε τα υπολείμματα που έχουν συσσωρευτεί.

Για να αφαιρέσετε το συρτάρι απορρυπαντικού:

- Τραβήξτε το συρτάρι προς τα εμπρός έως ότου τερματίσει.

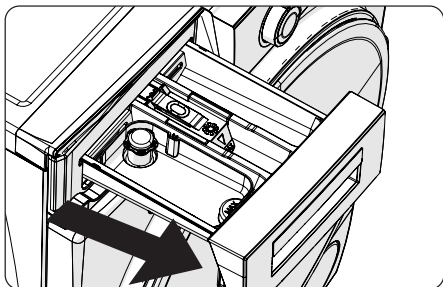

- Πιέστε στην περιοχή που φαίνεται παρακάτω στο εσωτερικό του συρταριού απορρυπαντικού το οποίο έχετε τραβήξει τελείως έξω, συνεχίστε να το τραβάτε και αφαιρέστε το συρτάρι απορρυπαντικού από τη θέση του

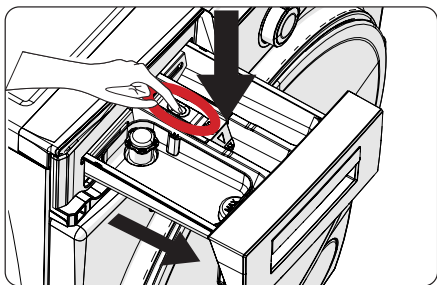

- Αφαιρέστε το συρτάρι απορρυπαντικού και κατόπιν το σιφώνιο. Καθαρίστε το σχολαστικά για να αφαιρέσετε τελείως όλα τα υπολείμματα μαλακτικού. Επανατοποθετήστε το σιφώνιο μετά τον καθαρισμό του και ελέγξτε ότι έχει εδράσει σωστά.

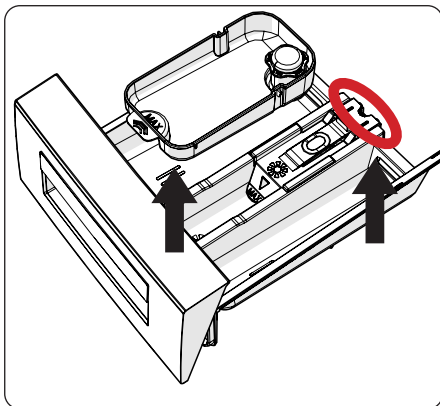

- Ξεπλύνετε χρησιμοποιώντας μια βούρτσα και άφθονο νερό.
- Συλλέξτε τα κατάλοιπα από το εσωτερικό της υποδοχής του συρταριού απορρυπαντικού ώστε να μην πέσουν μέσα στη συσκευή.
- Στεγνώστε το συρτάρι απορρυπαντικού χρησιμοποιώντας μια πετσέτα ή ένα στεγνό πανί και τοποθετήστε το πάλι στη θέση του

⚠ Μην πλένετε το συρτάρι απορρυπαντικού σε πλυντήριο πιάτων.

Εξάρτημα χρήσης υγρού απορρυπαντικού(*)

Για τον καθαρισμό και συντήρηση του εξαρτήματος χρήσης υγρού απορρυπαντικού, αφαιρέστε το εξάρτημα από τη θέση του όπως δείχνει η παρακάτω εικόνα, και καθαρίστε σχολαστικά τα κατάλοιπα απορρυπαντικού. Επανατοποθετήστε το εξάρτημα. Βεβαιωθείτε ότι δεν έχουν μείνει κατάλοιπα υλικού μέσα στο σιφώνιο.

(*) Οι προδιαγραφές μπορεί να διαφέρουν, ανάλογα με τη συσκευή που έχετε προμηθευτεί.

9. Κορμός / Τύμπανο

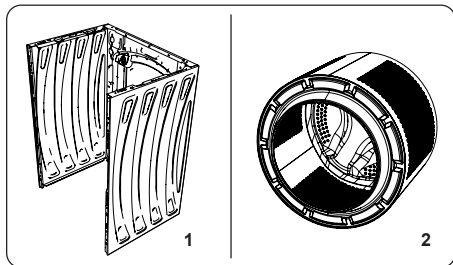

1. Κορμός

Χρησιμοποιήστε ένα ήπιο καθαριστικό που δεν χαράζει, ή σαπούνι και νερό, για να καθαρίσετε το εξωτερικό περίβλημα της συσκευής. Σκουπίστε το με ένα μαλακό πανί για να στεγνώσει.

2. Τύμπανο

Μην αφήνετε μέσα στη συσκευή μεταλλικά αντικείμενα όπως βελόνες, συνδετήρες, κέρματα κλπ. Τα αντικείμενα αυτά προκαλούν το σχηματισμό κηλίδων σκουριάς μέσα στο τύμπανο. Για να καθαρίσετε τέτοιου είδους κηλίδες σκουριάς, χρησιμοποιήστε ένα καθαριστικό χωρίς χλώριο και ακολουθήστε τις οδηγίες του κατασκευαστή του καθαριστικού. Ποτέ μη χρησιμοποιήσετε σύρμα τριψίματος ή παρόμοια σκληρά αντικείμενα για να καθαρίσετε κηλίδες σκουριάς.

10. ΑΝΤΙΜΕΤΩΠΙΣΗ ΠΡΟΒΛΗΜΑΤΩΝ

Η επισκευές στη συσκευή σας πρέπει να πραγματοποιούνται από μια εξουσιοδοτημένη εταιρεία σέρβις. Αν η συσκευή σας χρειάζεται επισκευή ή αν δεν μπορείτε να επιλύσετε ένα πρόβλημα με τις πληροφορίες που παρέχονται παρακάτω, τότε θα πρέπει να κάνετε τα εξής:

- Αποσυνδέστε τη συσκευή σας από την παροχή ρεύματος δικτύου.
- Κλείστε την παροχή νερού.

ΠΡΟΒΛΗΜΑ	ΠΙΘΑΝΗ ΑΙΤΙΑ	ΑΝΤΙΜΕΤΩΠΙΣΗ ΠΡΟΒΛΗΜΑΤΩΝ
Η συσκευή δεν ξεκινά.	Η συσκευή δεν έχει συνδεθεί στην πρίζα.	Συνδέστε τη συσκευή στην πρίζα.
	Πρόβλημα στις ασφάλειες.	Αντικαταστήστε τις ασφάλειες.
	Δεν υπάρχει παροχή ρεύματος δικτύου.	Ελέγξτε το ρεύμα δικτύου.
	Δεν πατήθηκε το κουμπί Έναρξης/ Παύσης.	Πατήστε το κουμπί Έναρξης/Παύσης.
	Περιστροφικός επιλογέας προγράμματος στη θέση διακοπής.	Γυρίστε τον περιστροφικό επιλογέα προγράμματος στην επιθυμητή θέση.
Η πόρτα της συσκευής δεν είναι τελείως κλειστή.	Η πόρτα της συσκευής δεν είναι τελείως κλειστή.	Κλείστε την πόρτα της συσκευής.
	Ο διακόπτης παροχής νερού είναι κλειστός.	Ανοίξτε τον διακόπτη παροχής νερού.
	Ο εύκαμπτος σωλήνας εισόδου νερού μπορεί να έχει στρίψει.	Ελέγξτε τον εύκαμπτο σωλήνα εισόδου νερού και ξεστρίψτε τον.
	Φραγμένοι εύκαμπτος σωλήνας εισόδου νερού.	Καθαρίστε τα φίλτρα εύκαμπτων σωλήνων εισόδου νερού. (*)
	Φραγμένο φίλτρο εισόδου.	Καθαρίστε τα φίλτρα εισόδου. (*)
Η πόρτα της συσκευής δεν είναι τελείως κλειστή.	Η πόρτα της συσκευής δεν είναι τελείως κλειστή.	Κλείστε την πόρτα της συσκευής.
	Ίσως έχει φράξει ή στρίψει ο εύκαμπτος σωλήνας αποστράγγισης.	Ελέγξτε τον εύκαμπτο σωλήνα αποστράγγισης και καθαρίστε ή ξεστρίψτε τον.
	Φραγμένο φίλτρο αντλίας.	Καθαρίστε το φίλτρο αντλίας. (*)
Η συσκευή δονείται.	Τα ρούχα είναι πολύ συμπιεσμένα μέσα στο τύμπανο.	Μοιράστε ομοιόμορφα τα ρούχα μέσα στη συσκευή.
	Δεν έχουν ρυθμιστεί τα πόδια.	Ρυθμίστε τα πόδια. (**)
	Δεν έχουν αφαιρεθεί τα μπουλόνια μεταφοράς.	Αφαιρέστε τα μπουλόνια μεταφοράς από τη συσκευή. (**)
	Μικρό φορτίο μέσα στο τύμπανο.	Αυτό δεν θα εμποδίσει τη λειτουργία της συσκευής.
	Η συσκευή σας έχει υπερφορτωθεί με ρούχα ή τα ρούχα είναι μοιρασμένα ανομοιόμορφα.	Μην υπερφορτώνετε το τύμπανο. Μοιράστε τα ρούχα ομοιόμορφα μέσα στο τύμπανο.
Υπερβολικός αφρισμός στο συρτάρι απορρυπαντικού.	Η συσκευή στηρίζεται σε σκληρή επιφάνεια.	Μην εγκαθιστάτε το πλυντήριο ρούχων πάνω σε σκληρή επιφάνεια.
	Χρησιμοποιήθηκε υπερβολική ποσότητα απορρυπαντικού.	Πατήστε το κουμπί Έναρξης/Παύσης. Για να σταματήσετε τον αφρισμό, διαλύστε μια κουταλιά της σούπας μαλακτικού σε 1/2 λίτρο νερού και προσθέστε το διάλυμα στο συρτάρι απορρυπαντικού. Πατήστε το κουμπί Έναρξης/ Παύσης μετά από 5-10 λεπτά.
	Χρησιμοποιήθηκε λάθος απορρυπαντικό.	Χρησιμοποιείτε μόνο απορρυπαντικά που έχουν παραχθεί για αυτόματα πλυντήρια ρούχων.



ΠΡΟΒΛΗΜΑ	ΠΙΘΑΝΗ ΑΙΤΙΑ	ΑΝΤΙΜΕΤΩΠΙΣΗ ΠΡΟΒΛΗΜΑΤΩΝ
Μη ικανοποιητικό αποτέλεσμα πλυσίματος.	Τα ρούχα σας είναι πολύ λερωμένα για το πρόγραμμα που επιλέχθηκε.	Χρησιμοποιήστε τις πληροφορίες στους πίνακες προγραμμάτων για να επιλέξετε το πιο κατάλληλο πρόγραμμα.
	Χρησιμοποιήθηκε ανεπαρκής ποσότητα απορρυπαντικού.	Χρησιμοποιήστε ποσότητα απορρυπαντικού σύμφωνα με τις οδηγίες στη συσκευασία του.
	Υπάρχουν πάρα πολλά ρούχα μέσα στη συσκευή.	Ελέγξτε ότι δεν έχετε υπερβεί τη μέγιστη χωρητικότητα για το επιλεγμένο πρόγραμμα.
Μη ικανοποιητικό αποτέλεσμα πλυσίματος.	Σκληρό νερό.	Αυξήστε την ποσότητα απορρυπαντικού ακολουθώντας τις οδηγίες του κατασκευαστή του.
	Τα ρούχα σας είναι πολύ συμπιεσμένα μέσα στο τύμπανο.	Ελέγξτε ότι τα ρούχα είναι απλωτά μέσα στο τύμπανο.
Αμέσως μετά την εισαγωγή του νερού στη συσκευή, το νερό αποστραγγίζεται.	Το άκρο του εύκαμπτου σωλήνα αποστράγγισης νερού είναι πολύ χαμηλά για τη συσκευή.	Ελέγξτε ότι ο εύκαμπτος σωλήνας είναι σε κατάλληλο ύψος. (**).
Δεν φαίνεται το νερό στο τύμπανο κατά τη διάρκεια του πλυσίματος.	Δεν πρόκειται για βλάβη. Το νερό είναι στο τμήμα του τυμπάνου που δεν φαίνεται.
Τα ρούχα έχουν κατάλοιπα απορρυπαντικού.	Μη διαλυτά σωματίδια από ορισμένα απορρυπαντικά μπορεί να εμφανίζονται πάνω στα ρούχα με μορφή λευκών κηλίδων.	Πραγματοποιήστε ένα πρόσθετο ξέβγαλμα ή καθαρίστε τα ρούχα με βούρτσα αφού στεγνώσουν.
Εμφανίζονται γκριζες κηλίδες πάνω στα ρούχα.	Πάνω στα ρούχα σας υπάρχει λάδι, κρέμα ή αλοιφή που δεν αντιμετωπίστηκε.	Στο επόμενο πλύσιμο χρησιμοποιήστε ποσότητα απορρυπαντικού σύμφωνα με τις οδηγίες στη συσκευασία του.
Ο κύκλος στυψίματος δεν εκτελείται ή εκτελείται αργότερα από το αναμενόμενο.	Δεν πρόκειται για βλάβη. Έχει ενεργοποιηθεί το σύστημα ελέγχου ανισοκατανομής φορτίου.	Το σύστημα ελέγχου ανισοκατανομής φορτίου θα προσπαθήσει να μοιράσει τα ρούχα ομοιόμορφα. Ο κύκλος στυψίματος θα αρχίσει όταν τα ρούχα έχουν μοιραστεί. Φορτώστε τα ρούχα στο τύμπανο ομοιόμορφα στο επόμενο πλύσιμο.

(*) Ανατρέξτε στο κεφάλαιο που αφορά τη συντήρηση και τον καθαρισμό της συσκευής.

(**) Ανατρέξτε στο κεφάλαιο που αφορά την εγκατάσταση της συσκευής.

11. ΑΥΤΟΜΑΤΕΣ ΠΡΟΕΙΔΟΠΟΙΗΣΕΙΣ ΣΦΑΛΜΑΤΩΝ ΚΑΙ ΤΙ ΠΡΕΠΕΙ ΝΑ ΚΑΝΕΤΕ

Το πλυντήριο ρούχων σας διαθέτει ενσωματωμένο σύστημα ανίχνευσης βλαβών, οι οποίες υποδεικνύονται από ένα συνδυασμό λυχνιών λειτουργίας πλυσίματος που αναβοσβήνουν. Οι πιο συνηθισμένοι κωδικοί βλάβης παρουσιάζονται παρακάτω.

ΚΩΔΙΚΟΣ ΒΛΑΒΗΣ	ΠΙΘΑΝΟ ΠΡΟΒΛΗΜΑ	ΤΙ ΠΡΕΠΕΙ ΝΑ ΚΑΝΕΤΕ
Er 01	Η πόρτα της συσκευής δεν έχει κλείσει σωστά.	Κλείστε την πόρτα της συσκευής σωστά έως ότου ακούσετε ένα κλικ. Αν η συσκευή σας επιμένει στην ένδειξη βλάβης, απενεργοποιήστε τη συσκευή σας, αποσυνδέστε την από την πρίζα και απευθυνθείτε άμεσα στον πλησιέστερο εξουσιοδοτημένο εκπρόσωπο σέρβις.
Er 02 	Ενδεχομένως χαμηλή πίεση νερού ή χαμηλή στάθμη νερού μέσα στη συσκευή.	Ελέγξτε ότι είναι τελείως ανοικτός ο διακόπτης παροχής νερού. Μπορεί να έχει διακοπεί η παροχή νερού δικτύου. Αν το πρόβλημα συνεχιστεί, η συσκευή σας θα σταματήσει αυτόματα μετά από λίγο. Αποσυνδέστε τη συσκευή από την πρίζα, κλείστε τον διακόπτη παροχής νερού και απευθυνθείτε στον πλησιέστερο εξουσιοδοτημένο εκπρόσωπο σέρβις.
Er 03 	Η αντλία παρουσιάζει βλάβη ή το φίλτρο της αντλίας είναι φραγμένο ή υπάρχει βλάβη στην ηλεκτρική σύνδεση της αντλίας.	Καθαρίστε το φίλτρο αντλίας. Αν το πρόβλημα επιμένει, απευθυνθείτε στον πλησιέστερο εξουσιοδοτημένο εκπρόσωπο σέρβις. (*)
Er 04	Η συσκευή σας έχει υπερβολική ποσότητα νερού.	Η συσκευή σας θα αποστραγγίζει το νερό μόνη της. Αφού αποστραγγιστεί το νερό, απενεργοποιήστε τη συσκευή και αποσυνδέστε την από την πρίζα. Κλείστε τον διακόπτη παροχής νερού και απευθυνθείτε στον πλησιέστερο εξουσιοδοτημένο εκπρόσωπο σέρβις.

(*) Ανατρέξτε στο κεφάλαιο που αφορά τη συντήρηση και τον καθαρισμό της συσκευής.

ΕΙΣΑΓΩΓΕΑΣ
Καλλιόπη Καρύδα & ΣΙΑ Ε.Ε.
17ης Νοεμβρίου 87Α
55535, Πυλαία, Θεσσαλονίκη
Τηλ. 2316 006600
Fax. 2316 006650
www.morris.gr



52484152